民報

THE MIN PAU

登記證 內政部警字一五九九九號 中宣會九七九

中華郵政特准掛號立券總包特別優待之新聞紙

第一千五百十七號

今日三大張 售國幣三分四厘

館址上海山東路二百九十號

電話 營業部 九三八一六 編輯部 九一四六八

電報掛號 三〇四六

定報價目 ▲國內每月洋一元三個月洋二元七角半年洋五元全年洋九元（日本朝鮮同）▲歐美各國每月洋三元七角▲香港澳門每月洋二元報費先惠▲郵票九五折算

廣告刊例 ▲特等新聞欄三行起碼每日每行洋九角▲乙種特等新聞欄四行起碼每日每行洋四角半▲頭等封面及社評前二行起碼每日每行洋一元八角▲緊要分類短行六十字起碼每日每字洋二分五厘英寸六方寸起碼每日每方寸洋一元二角

興業瓷磚股份有限公司召集股東大會通告

本公司茲定於本月十五日（星期六）下午二時在閘北中山路共和新路口本廠內舉行第三屆股東大會並照章改選監察人屆時希各股東出席如因事不克自到會者請委託代表除分函外特此登報通告

興業瓷磚股份有限公司董事會啓

上海雜糧油餅交易所股份有限公司召集第念一屆股東常會公告

本交易所定於國曆二十五年八月二十三日下午二時在本市本所召集第二十一屆股東常會務請各股東於八月十七日起每日上午十時至下午四時止攜帶股票至本所總務科驗明領取入場券及決議票等件以便屆時憑券入場再本所股票應於登報日起至股東會開會日止停止過戶合併聲明

本所理事會啓

警告販賣五卅因本肥皂

本市大豐皂廠所出五卅因本肥皂係仿造本公司註冊商標經報告該管警察所將五卅因本肥皂百餘箱及印模起獲並將該廠經理劉星明帶案轉解法院如有不知誤向批發該仿造商標肥皂者務須即日退回毋再販賣以免牽累先此警告

五洲藥房有限公司啓

吳醒亞先生治喪委員會通告

已故中央執行委員上海特別市執行委員會常務委員上海市社會局局長吳醒亞先生之靈櫬業由軍事委員會派輪赴贛護送准於本月十四日上午十時到滬停泊南市十六浦外灘三北公司三北碼頭希本市各級黨部各機關各團體於十八日下半旗一日誌哀並希全市黨員及各機關各團體代表於是日上午十時至十六浦外灘三北碼頭集合參加迎櫬恭送至海格路中國殯儀館安靈以[illegible]

吳醒亞先生治喪委員會通告各界公祭日程

查吳醒亞先生靈櫬業由軍事委員會派輪護送來滬定於十四日上午十時迎櫬至海格路中國殯儀館安靈所有各界公祭日程茲經本會決定本月十五日上午十時為黨政各機關公祭下午二時為青年及文化團體公祭四時為工人團體公祭十六日上午十時為商人團體公祭下午二時為社會團體公祭四時為農人團體公祭各界與祭人士希準時前往中國殯儀館參加為荷特此通告

國民大會上海市代表選舉事務所通告　第四號

本所遵照國民大會選舉法施行細則第廿條規定曾經分發第二號通告通飭本市各職業團體於十日內呈報章程名冊等件在案茲恐有少數團體因地址變移未會收到通告者合特登報通告凡本市呈准主管機關立案之各職業團體限於本月十五日前備文派員來所領取應用表格填報是為至要特此通告

監督吳鐵城　廿五年八月十二日

國民大會上海市代表選舉事務所通告　第五號

茲規定本市各職業團體職員履行公民宣誓登記之日期地點如下：一、農會及漁會・日期十六日上午九時・地點・市農會，二、工會・日期十六日上午九時・地點市總工會，三、商會・日期十六日上午九時・地點・市商會・以上各該團體之幹事評議員理監事執監委員候補執監委員按照上開日期地點前往履行公民宣誓登記事關公民資格幸勿自誤特此登報通告

監督吳鐵城　八月十三日

上海市會計師公會為遵期舉行公民宣誓通告全體會員

奉國民大會上海市代表選舉事務所通知定八月十七日（星期一）上午九時起下午六時止在上海香港路五十九號本公會會所舉行公民宣誓凡我會員務希準時到會宣誓特此通告

上海郵政管理局招商投標建築鄞縣（甯波）一等郵局房屋及承裝該房衛生及電氣設備及牛毛氈工程通告

一，建築工程投標人須有上海工務局或同等機關所發甲種營業執照或備具曾經建築十萬元以上工程之證明書其設備工程投標人亦須執有當地營業執照並須備具曾經承辦該項工程每種價值在一萬元以上之證明書二，投標人須於八月二十日前先至本管理局呈驗營業執照並開具資格經歷清單聲請登記取閱投標細則三，登記後經通知審查合格者得領取封套標函估計單及工程圖說合同規範等項隨繳圖樣費建築工程一百元衛生及電氣設備工程各二十元（此項圖樣費開標後發還）四，投標人須繳納投標保證金建築工程一千元衛生設備電氣設備及牛毛氈工程各五十元中標後須繳納工程保證金（按標價百分之五計算）其詳細辦法悉照投標細則辦理工程保證金由郵局代存指定銀行照活期生息五，標函（須投何種工程應於標函封面註明）須於九月十日上午十二時以前投入本管理局標匭並於九月十二日下午三時在杭州郵政管理局當衆開標郵局對於標函有自由選擇之權中標後應於收到通知書七日內赴杭州郵政管理局簽訂合同逾期則另選他人承攬六，投標人因估價所需之費用應由投標人自理郵局不負償還之責

中華民國二十五年八月十四日　上海郵政管理局

中興貿易公司經理南匯顧文生緊要啓事

頃閱本月九日民報法言欄內載有顧文生因案處罰一則致引起諸親友誤會輾轉詢問真相實則該案顧文生名姓雖同乃另有其人深恐外界誤會攸關鄙人信譽用特登報聲明此啓

愛多亞路一百十號　電話一二〇九三

國債基金管理委員會念五年七月份基金收支報告

上月結存國幣五千三百九十二萬八千四百四十六元九角八分 收統一公債基金國幣八百五十一萬六千六百六十六元六角六分 收復興公債基金國幣一百九十八萬三千三百三十三元三角四分 收十七年金融長期公債基金國幣二十六萬九千五百三十一元二角五分 收電政公債基金國幣十四萬五千五百元 收玉萍鐵路公債基金國幣十一萬零九百元 共計收國幣六千四百九十五萬四千三百七十八元二角三分 付統一公債甲種本息國幣五百二十五萬元 付統一公債乙種本息國幣五百二十五萬元 付統一公債丙種本息國幣一千二百念五萬元 付統一公債丁種本息國幣一千二百九十六萬元 付統一公債戊種本息國幣九百一十萬元 共計付國幣五千一百一十萬元 本月結存國幣一千三百八十五萬四千三百七十八元二角三分（第三期鐵路建設公債二十五年七月份基金收支報告）上月結存國幣一百萬元 收第三期鐵路建設公債基金國幣七十萬元 本月結存國幣一百七十萬元 存中央中國交通三銀行 應付未付本息戶 統一甲種公債本息戶國幣二十七萬六千九百九十八元八角 統一乙種公債本息戶國幣三十五萬五千四百十三元一角 統一丙種公債本息戶國幣一百三十七萬三千九百七十四元三角 統一丁種公債本息戶國幣四十一萬三千八百九十九元七角 統一戊種公債本息戶國幣一百零四萬六千六百五十七元七角 續發二五庫券本息戶國幣四萬七千六百元 捲菸庫券本息戶國幣九千九百七十六元五角一分 續發捲菸庫券本息戶國幣六百七十元零三角七分 關稅庫券本息戶國幣一萬四千九百零九元一角三分 編遣庫券本息戶國幣十四萬二千七百五十元零零二分 十九年捲菸庫券本息戶國幣七千二百七十七元零四分 十九年關稅庫券本息戶國幣四萬九千六百七十四元二角八分 十九年善後庫券本息戶國幣二千四百八十一元三角二分 二十年捲菸庫券本息戶國幣三千四百十七元九角三分 二十年關稅庫券本息戶國幣五千五百八十七元三角四分 二十年統稅庫券本息戶國幣二千二百六十四元九角一分 二十年鹽稅庫券本息戶國幣二千九百八十七元零一分 善後短期公債本息戶國幣二十二萬八千八百十三元四角二分 十七年金融長期公債本息戶國幣八萬二千七百五十元零七角一分 十八年賑災公債本息戶國幣二千八百六十五元五角三分 十八年裁兵公債本息戶國幣一千二百七十三元三角 十九年關稅公債本息戶國幣二萬零九百二十一元二角一分 二十年金融短期公債本息戶國幣一千零九十五元九角七分 整六公債本息戶國幣一萬四千九百九十三元四角二分 整七公債本息戶國幣六千四百十元零四角九分 七長公債本息戶國幣一萬二千八百五十四元三角 十四年公債本息戶國幣八百三十九元六角五分 二四庫券本息戶國幣一千八百八十二元零二分 治安債券利息戶國幣一元五角九分 春節庫券利息戶國幣一百五十元 二十二年關稅庫券本息戶國幣八千五百九十九元四角二分 二十三年關稅庫券本息戶國幣五百零二元八角三分 二十四年水災工振公債本息戶國幣四千二百七十五元一角五分 二十四年電政公債本息戶國幣二百九十三元 十七年金融短期公債本息戶超出國幣一百十元零三角二分 軍需公債本息戶超出國幣六百四十七元七角三分 二十年江浙絲業公債本息戶超出國幣四百五十二元一角四分 二十年賑災公債本息戶平 愛國庫券本息戶平 二十三年玉萍鐵路公債本息戶平 二十四年金融公債本息戶平 二十三年關稅公債本息戶平 二十四年四川金融庫券本息戶平 又存中國國貨銀行 二十年江浙絲業公債本息戶國幣一千六百八十九元二角五分 共計國幣四百十四萬五千五百元零零五角三分

內政研究月報 公民訓練專號

縣市公民訓練計劃大綱　戴健標
公民訓練課本「教材」　戴健標
定縣的公民教育　李宗黃
江甯自治實驗縣之公民訓練　陳光國
救亡圖存應從公民訓練入手　胡次威
蘇俄的公民訓練　戴健標
公民訓練須顧到應有的認識　崔名化
公民教育概論　周維光
公民教育根本問題　廣濱家雄
蘭谿實驗縣實施公民訓練計劃　戴健標譯
公民宣誓登記規則（特載）
（另售每冊兩角可以郵票函購）

推進兒童保護與教育研究專號
縣政研究專號
另售每冊四角可以郵票函購

預定全年兩元

發行所 南京東門倉門口卅三號 內政研究月報社

商務印書館出版 師範學校教科書

遵照教育部頒師範學校課程標準新編
教育科目 普通科目 一律齊備 已出左列各種

書名	編著人	冊數	定價（單位元）
教育部審定 教育概論	孟憲承	一	·六四
教育部審定 小學行政	杜佐周	一	·九六
小學行政（簡易師範用）	杜佐周	一	·四四
教育部審定 教育測驗與統計	朱君毅	一	·八八
教育測驗與統計（簡易師範用）	朱君毅	一	·五六
教育心理學	艾偉	二	（上）·九六
小學教材及教學法	趙廷爲	三	（上）·六四（下）一·二八
實習	俞子夷	一	·四〇
公民 (1)社會問題・倫理大意	應成一 馮靜遠	一	·四四
公民 (2)政治概要	孫寒冰	一	（即出）
公民 (3)經濟概要	朱通九 金天錫	一	·四〇
公民 (4)法律大意	周新民	一	·四〇

書名	編著人	冊數	定價（單位元）
體育	方萬邦	三	（1）一·二二
衞生	賴斗岩 蘇德隆	一	·八〇
國文	何炳松 孫俍工	六	（1）（2）各·六八（3）（4）（6）各·六〇（5）·四八
地理	張印堂	二	（上）·八〇
算學 幾何及三角	余介石 [illegible]	一	·六四
算學 解析幾何	朱言鈞	一	·四八
生物學	周建人	二	（上）·六四（下）·五六
植物學（簡易師範用）	周建人	二	（上）·二八
美術	汪亞塵	二	（上）一·一二（下）·二八
鄉村教育（鄉村師範專用）	古楳	一	·五六
農村經濟及合作（鄉村師範專用）	鄭林莊	一	·三六

其餘各科用書稿本已呈 教育部審查陸續排印出版■

七月一日起 減低定價 十足發售

647

通如崇海啓五縣旅滬同鄉會事務所遷移啓事

逕啓者本會遵照第十八次執監委員會議議決案辦理將於大碼頭三[illegible]坊二號內之本會事務所業於本月十五日實行遷移至斜土路魯班路口自建新會所（即本會會館後埭新屋）除呈報市黨部公安局社會局外合行登報通告凡吾旅滬同鄉如遇寄柩遷柩繳費證以及領取文件等一切事宜請逕至上開地點本所辦理俾免歧誤至本會附設之輪埠招待所因到埠招待旅客之便已留在關橋北首永佑里二號房屋照常工作特此謹啓

中央儲蓄會通告

本會第五期抽籤將於八月十五日下午二時在上海市商會公開舉行特彩彩金如會單號碼不足五萬號仍由本會負責貼足二萬五千元各儲户本月份未經付款者應請即日前來繳付有志儲蓄尚未入會者亦望從速加入俾得列入本期抽籤共享中彩權利致富良機爲日無多幸勿失之交臂（另備章程 承索即奉）

中央儲蓄會　會址上海漢口路一一二六號　電話總機一七一二四九

社評

恢復革命策源地之光榮 （裕）

蔣委員長，中央常務委員陳立夫氏與司法院長居正氏同於十一日飛抵廣州，此實爲中國革命史上一値得大書特書之事件。何以言之？蔣委員長自民國十五年率師北伐，離開粵省以後，此次飛抵廣州，尙屬初次蒞臨。廣州自出師北伐以後，軍事發展迅速，同時糾紛亦日趨嚴重，此爲吾人記憶猶新之事實。每次糾紛之起，或以國共分裂，或以政見不一，要莫非爲黨務上之糾紛，而此種黨務糾紛之來，要莫非爲來自革命策源地之廣州。其有不以廣州爲根據地者，而廣州亦不有直接與間接之關係。「九一八」以前，爲黨務糾紛之最嚴重時期；自「九一八」以後，因國難之發生，懾於國人之督責，不敢發生內戰，遂使兩廣數年來陷於半獨立之狀態。此次竟以對外爲藉口，而發動大規模之異動；中央以和平方法，迅予救平。此種局面雖得以粵軍將領效順中央開其端，而各方面善後之處理，得蔣委員之蒞臨，當能迅速解決。於粵亂救平，國基鞏固之日，而得重返革命策源地，此實爲廣州脫離惡化與腐化勢力之盤據，而恢復其革命策源地光榮之象徵。

廣州每次引起黨務之糾紛，決非多數黨員之過。廣州忠實黨員之多，決不亞於各省，徒爲少數野心者所切特而莫可如何耳。此次陳氏蒞臨，先謀同志之安定，次謀組織之嚴密，黨務走上軌道，實亦爲絕滅革命策源地之亂源。

居氏之赴粵，吾人知爲將赴桂商決桂事者。李白不離南甯，又不速來就新職，此實爲令人納悶之陰霾。蔣委員長旣親赴粵，並電邀李白親商辦法，用盡種種和平辦法，促其悔過自新，爲國努力，以保全過去革命之光榮歷史，而稍盡救亡圖存之責任，吾人知李白非冥頑不靈，未有不爲感動也。蔣委員長與陳居兩氏之赴粵，將使廣東軍事黨務政治獲得澈底之解決，以恢復革命策源地之光榮，且兼解決桂事，和平統一，益增鞏固；安內攘外，厚植基礎；再期以生聚教訓，不必需要二十年，定能完成民族復興工作也。吾人於蔣委員長及陳居兩氏之赴粵，作此明朗之期望。

蔣委員長始終愛護李白

召見桂軍高級參謀劉爲章 剴示中央處置桂局之苦心

程潛居正將飛桂懇切勸告

本報十三日香港電 桂軍高級參謀劉爲章．日前隨香翰屏鄧世增來粵．代表李白候謁蔣委員長．十二日下午四時蔣委員長召見劉爲章．剴切示以中央處置桂局之苦心．及個人始終愛護李．白之至意．劉分謁程潛居正朱培德余漢謀等後、十三日上午十一時乘專機飛桂覆命．和平前途、繫於劉氏抵桂後商討結果、

中央社十三日廣州電 李品仙有十三日乘機來省．代表李白．謁蔣委員長．請示和平解決桂局辦法說．程潛十日由京抵港．十一日來粵．擬十三日偕居正飛桂．勸李白接受中央新命．嗣以天氣不佳．未克成行．

中時社十三日香港電 傳九日晨桂軍前鋒巳佔領合浦城、又傳北海地方亦有桂軍出沒、惟總部尙未接到來電、余漢謀十二日電李宗仁白崇禧、謂蔣委員長巳到、請來粵會商、旋得覆電．派李品仙來．下午二時．已派專機赴邕．接李品仙．

中時社十三日南京電 蔣委員長到達廣州後．全市人民熱烈歡迎、對桂李白事、均熱望早日底定、日內粵將領香翰屏及中央特派大員．將再飛邕調停．

中央社十三日香港電 黃紹雄王應榆由滬乘日后輪南下．十四日晨七時可抵港．前桂師長黃權等十三日晚來港迎候、

本市息 新任廣東省政府委員劉紀文．及廣州市黨部委員伍智梅．十二日由潯乘輪到京、當日午後五時由京飛滬業於十三日晨六時半．由滬乘中國航空公司之滬粵機飛粵視事．至於劉夫人許淑珍女士則仍留滬、並未同行、

孔祥熙應召將飛粵

昨召徐堪等商討幣制金融 並與宋子良等商粵省財政

中央社十三日廣州電 聞孔祥熙應蔣委員長召、偕宋子良乘機來粵、整理財政、

中央社十三日九江電 牯嶺電話、孔部長十三日晨召集徐堪陳光甫顧翊羣郭秉文等、商討幣制金融問題、又與徐堪宋子良陳行貝淞蓀等、商討粵省財政金融問題、開對改革粵省金融幣制、釐定國省稅、廢除苛雜、設中央粵分行等項、巳有詳盡研究、又梁敬錞十三日謁孔、將所得稅施行細則呈核、俟審竣卽攜京、

本報十三日香港電 粵商紛請速裁苛捐雜稅、

七日正式就職、

中央社十三日廣州電 粵黨政軍領袖、定下星期一在東校場舉行聯合紀念週、並宣誓就職、

鄒魯定期返國

本報十三日香港電 鄒魯有電到粵、巳定十五日離德返國、

粵省市黨部特派委員明就任

中央社十三日廣州電 粵省黨部常委黃慕松、曾養甫、李煦寰、十三日假省府商談接收事宜、議決(一)定十四日邀集全體特派員開談話會、(二)請中央常委陳立夫蒞臨指導、派書記長湛小岑接收省黨部、

中央社十三日廣州電 市黨部新任特派委員定十五日履任接收、

粵各師長定期就職

本報十三日香港電 粵新任各師長、定十七日舉行宣誓就職禮、

中央社十三日廣州電 五區綏委范德星、陳章甫、李漢魂、周景臻、許廷杰、十三日下午三時聯袂謁余漢謀黃慕松、報告各區現狀及請示今後進行、

中央社十三日廣州電 張之英十三日上午九時乘海虎艦赴黃埔謁陳季良、商洽要公、

衞立煌昨日飛粵

因風在廈停留

本報十三日廈門電 衞立煌奉蔣委員長召、十三日乘中航機飛粵、因汕頭有風留廈、十四日續飛、劉紀文同行、

中央社十三日漢口電 衞立煌令各軍隊繼續努力清剿三省邊區散匪、並懸賞五千元、緝拿高匪俊亭、似此流竄三省邊境之殘匪、瓦解之期當不遠矣、

粵兩魚雷艇已修竣

中央社十三日香港電 前離粵來港之兩魚雷艇、入太古船塢修理完竣、日內開返省河、

粵省行行長沈載和再請辭職

中央社十三日廣州電 省銀行行長沈載和再呈省府辭職、據悉、自民二十以來、該行被財廳提去之款達六千萬元、今仍無法彌補、沈頗感困難、故堅決求去、

教部督學赴粵視察

中央社十三日南京電 教部頃發表部令、派督學唐惜芬孫國封、視察粵全省教育、唐巳定十三日晚孫定十四日由京赴滬、同乘十五日由滬開粵之克列佛蘭號郵船前往視察、

史延程日內赴粵

中央社十三日南京電 新任粵高法院長史延程十二日抵京、卽晚謁王用賓請示、談一時餘辭出、定日內赴粵履新、

余耀華代潮關監督

中央社十三日南京電 潮海關監督張鐙輝業巳去職、遺缺孔財長十三日令派余耀華代、

徐青甫定期代理浙主席

浙省府祕書處明日正式移交

本報十三日杭州電 黃華表十三日晚返杭、省府祕書處十五日將移交手續辦竣、十六日起、將由浙主席徐青甫負責、

粵漢路全線通車

下月一日

本報十三日漢口電 粵漢路定下月一日全線通車、路局卽遷衡州、

中央社十三日杭州電 黃華表十三日午後返杭、省府祕書處十三日起下午繼續辦公、十五日正式移交接收、黃聲明決暫不辭職、

林雲陔今晨到審部視事

中央社十三日南京電 新任審計部長林雲陔、十三日派楊宗炯赴審部晤陳之碩、商定十四日晨八時先行到部視事、另期補行宣誓就職典禮、陳林到部後、巳飭各廳處理結束、移交、人員將無多大更動、因審計事屬專門、並將賡續原定計劃、以從事籌設豫陝兩審計處、及改組粵審計處、期推廣就地審計制度、又該部新址、除禮堂及大門道路尙在建築外、其餘均告落成、日內各廳處將一律遷入辦公、

任可澄日內晉京

新任滇黔監察使

本報十三日南京電 中政會特派任可澄爲滇黔區監察使後、卽由于院長電蘇、邀任來京就職、任因摒擋私事、約一二日內始成行、至粵桂監察使署、亦早在計劃中、因經費關係、一再展延、本年度尙未列預算、但粵政權已完全統一、依照地方情形、有設立必要、當追加預算、選員籌組成立、

中央社十三日南京電 新任滇黔區監察使任可澄刻在蘇州、據監院息、任對新職尙無表示、何日來京亦未接電、監院巳將中政會決議、電知任氏、尙未接復電、按任爲貴州安順人、淸時翰林、北京政府時代曾任貴州省長、及教育總長等職、

劉震寰章士釗抵京

今晚來滬轉粵再謁蔣

中央社十三日南京電 劉震寰、章士釗、前奉蔣委員長電召赴廬、報告滇桂情形、兩氏在廬事畢、於十三日下午五時由潯乘黃浦輪抵京、兩氏此來係觀光首都建設、定十四日晚赴滬轉粵、將再謁蔣有所請示、據劉談、滇地方近甚安謐、現正努力建設、頗著成績、地方當局始終擁護中央云、又據章氏談、此次赴粵係謁蔣委員長、報告桂省情形、蔣委員長對桂事深爲諒解、對桂事之處置、始終出諸寬宏態度、此事不久可望妥善解決、中央對桂事如須本人奔走、決當爲國效勞、至外傳本人將在行政院膺職之說、殊非事實、

中央社十三日九江電 牯嶺電話、錢宗澤以來牯後、始悉蔣委員長巳赴粵、十三日卽離牯返汴、

中央社十三日九江電 報載農本局總理陳振先巳來牯、記者十三日訪吳實長、適吳外出、據宅中人云、陳氏現未到牯、

熱河蒙軍西開赴綏

似擬由察北直赴綏東 某方在蒙設善鄰協會

中央社十三日北平電 綏蒙會駐平辦事處長陳樹仁談、(一)李守信僞軍、前夥同熱匪進犯綏東、均被我軍擊潰、(二)綏東防守、除省軍外、正黃旗達總管現調四旗精銳防守陣地、決不令匪軍越雷池一步、(三)德王十日由百靈廟飛返滂江、聞十一日復飛往嘉卜寺、(四)熱河蒙軍近紛向承德集中、更陸續向西開動、察其行動、似擬由察北直赴綏東、

中央社十三日北平電 察北商都保康一帶、匪氛日熾、勒索誘求、無所不爲、人民不堪其擾、紛逃張垣及綏境避難、情形極爲狼狽、

本報十三日北平電 察蒙會新任駐平辦事處長趙福海、連日報載德王行動、恐爲事實、藉以綏衛、某方近在內蒙設善鄰協會、爲結納蒙人機關、

中央社十三日張家口電 蒙政會仍在百靈廟辦公、德王刻在嘉卜寺、卓世海在張北、現嘉卜寺與察蒙縣時通電話、該處電台每日與蒙境各台通報、察北現徵收鴉片稅甚旺、商都康保一帶雜軍麕集、形勢混沌、綏東交通巳被綏軍封鎖、

中央社十三日張家口電 駐張日領中根十三日晚六時款宴劉汝明等、

德駐平記者包士和在內蒙失蹤

本報十三日北平電 德新聞報駐平記者瑞士和、月前赴內蒙視察、迄今毫無消息、恐係失蹤、德記者米和伯於十三日下午五時赴張垣尋訪下落、因米對內蒙頗熟悉、又路透社記者奧理發亦定十四日前往、便中將赴綏東一行、

被日認爲間諜 毫無證據之孫秉乾返國抵京

本報十三日南京電 駐清津隨習領事孫秉乾、經日方釋放後、隨范漢生十三日晨抵京、范七午謁張外長、報告此案經過及館務、

中央社十三日南京電 我駐朝鮮京城總領范漢生因事返國、十三日晨七時由滬乘車抵京、八時到外部謁張外長徐次長等、報告一切、約月底返任、又我駐朝鮮淸津地方辦事之隨習領事孫秉乾、上月中突被當地駐軍擅行拘捕、巳釋出、隨范返國、同車到京、至外部報告經過、

本市息 我國駐淸津領事館職員孫秉乾等五人、於七月十二日、被日憲兵藉口有間諜嫌疑、予以非法逮捕、復經我駐日許大使及范總領事向朝鮮政府提出交涉、同時日方以偵查結果、所謂間諜嫌疑、毫無證據、始於前日將孫等五人釋放、但仍限期離日、茲悉孫等一行、巳於十一日離鮮、轉日搭長崎丸抵滬、與范漢生總領事同寓於新亞酒店、范氏等卽於晚晉京、

外部否認 日人在蘭被扣

同盟社上海消息、據此間日本官方接到電報、日人山本某等共五人、赴藏古途中、經過甘肅省蘭州附近、因未帶護照、被中國官憲扣留、駐蘭州領事館與駐南京總領事館、分別與中國當局交涉、調查眞相、並要求釋放被扣日人、中國外交部當局否認此事、謂中國官憲扣留日人之說、並非事實云、

蘆鹽輸日將開始

中央社十三日天津電 蘆鹽輸日、一切手續正在辦理中、首批約六七萬噸、本月末或下月初卽可輸出、稅率每噸一元、日方要求稍予核減、惟運署因此乃部定最低稅率、無可再減、巳予拒絕、

日各報評詆 有田外交政策之解釋

北進南進均感進退兩難

前者將與蘇俄發生衝突 後者與英有衝突之危險

中央社十三日東京電 外相有田、星期二閣議席上、對日本外交政策之解釋、及軍部所持外交應有武力爲後盾之主張、爲今日各報評詆之的、東京朝日新聞社論稱、如外交政策巳經建立、則人民不致聲請任何新外交政策、此項要求之由來、僅因人民不知政府將採何項外交政策、且對現狀感覺不滿、故廣田內閣之責任、厥爲對外交政策重加檢討云、東京日日新聞則謂滿洲增加軍力、雖爲環境所必需、但其結果、僅造成日俄雙方軍備競爭、而使兩國相互關係益惡化耳、目前當務之急、厥爲使蘇俄充分明瞭日本政策、乃在維持遠東和平、並放棄其傳統的假想敵之觀念、如是則滿洲軍力自可維持至最低限度云、讀賣新聞指有田之外交政策不克實現、謂有田於上屆國會中所預許對俄對華對英之合理的外交政策、於巳往六月中、完全未獲成功、縱令國防增強後、外交功用是否能予履行、乃爲公開問題、此爲我儕要求速定外交政策之原因云、其可得而觀察者、一般人之紛作確定外交政策之呼籲、乃往感覺國防費用負担過鉅、一般印象、僉認維持相等陸海軍軍力、而乏確定之外交政策、實屬毫無意義、因此有力方面、主張採納北守南進政策、蓋信南洋諸島、大可作移民之計、日政府於去秋以來、對此益加注意、雖係事實、例如外務省通商局下設立南洋課、台灣新總督將以海軍人員充任、改善台灣銀行組織、及在台灣設立殖民公司等等、均爲實施南進政策之先驅步驟、日本對究竟採取北進政策抑或南進政策之抉擇、現感進退兩難、前者將致與蘇俄發生衝突、而後者則有與英國發生衝突之危險、故日本對國防目標重心何在之問題、深爲關切、但以政治經濟外交觀點而論、公衆對日本外交政策之輿論、似以南進論較爲得勢云、

宋哲元視察任邱民隱

冀省府職員試驗昨放榜

中央社十三日保定電 宋哲元十三日午後在任邱視察民隱、並發表反共告民衆書、及勸告民衆戒吸毒品書兩種、未赴河間、又宋八日試驗省府主任以下書記以上職員、十三日榜示、計職員何師富等三人、各獎洋二百元、衣料一身、墨盒一個、蕭菊君等七名、獎洋五十元、陶惠璋等十名二十元、繆國鈞等十七名降級、劉文潘等四名開缺、書記傳澄、獎洋六十元、陶學海等二十名二十元、楊紹孟等三名開缺、

張羣今赴潯轉廬

本報十三日南京電 張羣定十四日晨、搭吳淞輪赴潯、十五日登廬山、高宗武、李迪俊等同行、二十日左右返京、

中央社十三日南京電 張外長定十四日晨八時、偕外部亞洲司長高宗武、情報司長李迪俊、祕書段茂瀾等、乘吳淞輪由京赴潯、轉往牯嶺、在牯稍留卽返京、又外次陳介現在牯、大約俟張外長到牯卽返京云、

商務印書館 本週新書一覽

日期	書名	著譯者	定價
八月十日	無形資產論（立信會計叢書）	楊汝梅先著 施仁夫譯	定價一元五角 郵費五分
八月十日	丹麥王子哈姆雷特之悲劇（中華教育文化基金董事會編譯委員會編輯）	梁實秋譯	定價六角 郵費二分半
八月十一日	東三省物產資源與化學工業（中山文化教育館中山文庫）	沈學源編	二冊定價三元五角 郵費七分半
八月十一日	游泳（體育小叢書）	袁浚 程登科編	定價二角五分 郵費一分
八月十二日	教育電影概論	宗亮東著	定價五角 郵費二分半
八月十二日	最惠國條款論（政法叢書）	手塚壽郎著 寬允恭譯	定價五角 郵費二分半
八月十二日	現代普通尺牘大全	王瀛洲編	定價四角 郵費五分
八月十三日	洪水防止法	Alvord等著 馮雄譯	定價一元二角 郵費五分
八月十三日	惜抱軒詩文集（國學基本叢書）	清姚鼐撰	定價三角五分 郵費五分
八月十四日	大學叢書 中國民法繼承論 精裝本	胡長清著	定價二元三角 郵費七分半
八月十四日	如願（中華教育文化基金董事會編譯委員會編輯）	Shakespeare著 梁實秋譯	定價四角五分 郵費二分半
八月十五日	有機化學習題	A. Lowy等著 劉樂天譯	定價五角五分 郵費二分半
八月十五日	魏晉之清談（史地小叢書）	范壽康著	定價一角五分 郵費一分
八月十五日	中國古代氏姓制度研究（國學小叢書）	袁業裕編	定價二角 郵費一分

出版週刊 本館編印 每冊二分 預定全年五十二冊一元（國內及日本郵費在內）

烟民登記檢舉完竣 私吸鴉片應依法懲處
蔣總監昨電六省主席遵照

中央社十三日南京電　蔣總監十三日電鄂閩湘皖贛豫六省主席云、武昌楊主席、福州陳主席、長沙劉主席、開封商主席、安慶劉主席、南昌熊主席、查該省烟民登記、現已檢舉完竣、如查有私吸鴉片者、應依禁烟治罪暫行條例懲處、除分電外、仰即遵照轉飭所屬遵照辦理爲要、蔣中正印、

關東軍召開幕僚會議
永見對華北有重要建議 日內返津晉謁川越報告

華聯社十三日長春電　關東軍司令部昨晨召開重要幕僚會議、出席坂垣今井正副參謀長、及各關係人員等共十餘人、天津駐屯軍參謀長永見俊德亦列席參加、報告華北現狀、並提出重要建議、議至傍晚五時始散、內容極祕密、外間無從探悉、聞永見在軍爲駐屯中少壯急進派之首領、力主直接行動、此次來長、用意叵測、現永見因所事已畢、定日內即遄赴天津、晉謁川越有所報告、至返國期、則尚未確定、

本報十三日南京電　外交界息、川越定月底南返、下月初入京、訪我外交當局、至調整中日關係、或將於此時進行晤談、作初步交換意見、

宋慶齡宋子文 今日到京將赴廬

本報十三日南京電　宋慶齡、宋子文定十四日來京、稍留、十五日赴廬山小住、

蔣作賓過蕪赴潯

中央社十三日南京電　蔣作賓十三日晨原定乘機飛廬、因天氣不佳、乘汽車赴蕪、趁德和輪赴潯轉廬、

中央社十三日蕪湖電　蔣作賓十三日由京乘汽車抵蕪、旋赴皖二區專署視察、向區選舉監督高文伯詢公民宣誓情形、並令如期辦竣、留二小時、乘德和輪赴潯、

中央社十三日南京電　蔣作賓於十三日赴潯、將與孔財長商國選經費籌問題、何日返京刻尙未定、

中央社十三日福州電　省委林知淵留滬與中中交三行接洽借款、擬日內赴廬謁孔財長、報告本省財政情形、

川建設公債
定九月一日發行

中央社十三日南京電　中政會准川省府發行民國念五年建設公債三千萬元一案、日內即可發交立法院審議、聞該項公債用途、爲發展川省交通建設生產建設及平衡省庫收支、年息六厘、債期十二年、還本付息基金在該省田賦項下撥、票面分萬元千元百元十元四種、劃定本年九月一日發行、該省財廳長劉航琛已在滬先向銀界接洽此項公債押現事宜、

本報十三日南京電　念五年川建設公債三千萬元、原則經中政會通過、定十五年還清、以田賦爲担保、用途一部份用於成渝鐵路建築費、及發展棉絲業及工廠、劉航琛已向中中交三行接洽抵押、十三日來京向財部報告、

各地僑胞 紛捐款購機祝壽

中央社十三日南京電　僑委會息、各地僑胞、爲紀念蔣委員長在黨國之豐功偉績起見、紛紛自動捐款購機、贈蔣祝壽、茲悉馬來亞各地如新加坡、檳城、吉隆、怡保、馬六甲等埠僑胞、已先後集議籌款購機慶祝、新加坡方面正聯合馬來亞各埠僑胞、擴大組織籌款購機會、將來集款之後、即以「馬來亞華僑號」命名、其他如暹羅僑胞、擬獨自籌款五萬元以上、獨購一架送蔣、吉丹蘭華僑近亦積極進行、組織籌款購機會、此外暹羅中華總商會主席蟻光炎、近獨捐千元、作該埠購機祝壽倡導、

植物油料廠明開會

中央社十三日九江電　牯嶺電話、植物油料廠十五日在廬開會、商成立事宜、據實部駐牯辦事處息、浙建廳長伍廷颺、贛建廳長龔學遂、鄂建廳長劉壽朋等、均決定來牯參加、開會地點尚未定、

中央社十三日漢口電　鄂建廳長劉壽朋、及漢桐油巨商賀衡夫、十三日晚九時乘長興輪赴牯、出席十五日實部召集之植物油料廠成立會、湘建廳長余籍傳等、亦於十三日晨到漢、同輪赴潯、

本報十三日杭州電　實部籌設之植物油料廠創立會、將在廬開會、浙建廳長伍廷颺十三日下午五時五十分車赴滬轉京飛廬、據談、此行除出席植物油料廠創立會外、對浙贛經濟合作問題、與贛當局作切實之磋商、

小麥檢驗辦法
原則已經決定

中央社十三日南京電　關於本年小麥出路問題、實部極爲關心、除已咨請各省市府調查本年麥產總額、及派員赴滬向雜糧及麵粉兩業徵詢意見、以資統籌救濟辦法外、特茲爲提高小麥品質、俾推廣銷路、特由鐵部國產檢驗委員會設計、於十三日晨在部內舉行小麥檢驗會議、對小麥檢驗辦法、經詳密商討後、業決定原則數項、俟呈經實部核准、即可實施、至十二時散會、

內部核准登記之報社通訊社統計

中央社十三日南京電　最近內部統計處、根據念年十一月起至念五年三月止、由部核准登記之報社、通訊社、及雜誌社、統計全國報社一五〇三所、通訊社七八八所、雜誌社一八七五所、內以滬京爲最多、平市次之、其分佈於各省市概況、蘇共計四九一所、皖一一四所、贛七〇所、鄂三〇九所、湘二四四所、川一五八所、浙三六八所、閩六七所、粵一五三所、桂一五所、滇二九所、黔一四所、魯一四五所、晉九〇所、豫一三六所、冀二四〇所、陝三〇所、甘二三所、甯三所、青八所、綏三二所、察一九所、南京三六一所、上海六九七所、北平三五二所、青島四四六所、津三五所、威海衛六所、其正在辦理登記手續者尚未列入、

畜牧獸醫專科考試定期舉行

中央社十三日南京電　中大農學院本年度舉辦、畜牧獸醫專修科、額定四十名、自八月二十日起報名、念六日起考試、

蘇公務員昨宣誓

中央社十三日鎮江電　蘇省府各廳處會局員工千餘人、十三日在省府舉行公民宣誓、由羅時實主席、張清源監誓並致詞、

中央社十三日杭州電　杭市公民宣誓十三日下午二時、分八區舉行、各區登記宣誓者均極踴躍、全市公民如悉數登記、可達念五萬人、

中央社十三日西安電　省市公民宣誓登記均已辦理完竣、省事務所已印就選票、分發各縣、

太平洋學會第六屆大會將開幕
將詳討九一八日侵東北以來對世界各國商務有何種影響

國民新聞社美國玉斯美國家公園十二日電　太平洋學會第六屆大會、將於本星期中在此開幕、屆時將詳細討論日本於一九三一年九月十八日侵入滿洲以後、在國際貿易上及經濟上之突然發展、大會並已請中日美俄四國代表明白申述各國之太平洋政策、該會會員在兩年中亦已搜集豐富材料、準備於開會時發表、關於日本問題、第一方面爲數年來日本向外發展之性質及程度、大會將設法確定日本於一九三一年以來商務發展之範圍及在金錢上之價值、且將研究此種發展對於世界商務及其他太平洋各國之商務、發生何種影響、在亞非美各洲之發展、究竟爲另闢市場、抑係奪去他國市場、「滿洲國」之成立、對於日本之商務發展、有何關係、即此種發展、是否僅恃日本國內經濟狀況之進步、抑亦因有「滿洲國」之富源、而克臻此、此大會中並特別注意下列各點、即日本（一）「滿洲」之投資、（二）軍事行動、及（三）政府與財閥之津貼、究竟對於此項發展、有幾許關係、關於日本將來經濟發展政策、大會亦將研究兩項問題、第一、日本是否已經正式考慮對於滿洲及華北經濟發展之政策、第二、對於中日「滿」經濟提攜、是否已有確定之計劃、此外大會亦將研究日本之幣制政策、對於商務發展有何關係、即日元貶值、曾發生幾許影響、及貶值之起因、是否爲有意促進對外貿易、限制國內物價緊縮、抑係因金鎊貶值、及準備不足、不得已而出此、大會並將研究現在之日元價格、是否可以作爲穩定之基礎、其他尚有若干問題、茲列舉如下、（一）世界軍火鋼鐵及化學工業之勃興、對於日本在世界市場之競爭、有何影響、（二）日本在滿洲之新投資及新市場、對於日本國外貿易之發展、有何關係、（三）美國之經濟危機及復興計劃、對於日本商務有何影響、（四）日本貨在印度及荷屬東印度羣島之積極競爭、是否因日貨在中國市場退步而起、（五）一九三一年來日本政府對於輸出業及華輸業之津貼、及其他直接資助、對於商務發展有幾許助力、大會最後將研究日本之國策商務及幣制之國際問題、第一爲太平洋各國、因日本之商務競爭、感受何種威脅、即本國輸入日貨、及日貨在他國侵佔市場、有何危險、第二爲日本與印度之爭、與荷屬東印度羣島之爭、及與加拿大之爭、及各國對於滿洲及華北門戶關閉之不滿、究竟何種利益、受其影響、第三爲日本政府將用幾許外交及軍事壓力、俾自中國取得減稅及其他利益、而使他國難與競爭、第四爲日本取得中國及滿洲市場之後、究竟是否可以減少在他處市場之競爭、第五爲日本如再使華北及滿洲甚至華中方面之門戶更爲嚴閉、則英美等國將採取何種態度云、

殘匪入竄甘省 美領事令美僑注意

路透社十三日北平電　美領事鑒於西康匪共竄入川省西北部、而甯夏甘肅邊界匪共亦殊活動、故已警告甘省美僑、宜隨時自愼、

劉建緒抵筑謁顧

中央社十三日貴陽電　劉建緒今晚由防次乘車抵筑、晉謁顧祝同報告防務、顧即晚歡宴劉氏、並邀楊森、薛岳、吳奇偉等作陪、

颶風進襲海南島

中央社十三日南京電　十二日抵東沙島東南海面之颶風、據中央氣象台息、十三日下午已進抵港之南西、中心距港約三百公里、位置爲東經一一〇度、北緯二〇度、風力甚強、現向西激進、念四小時內、經過海面、我粵沿海將有大風雨、

中央社十三日香港電　十三日晨四時半起、此間風雨大作、天文台改懸七號風球、小輪帆船均停航、下午二時颶風由港南掠過、風球七時除下、

本報十三日廈門電　廈未受颶風影響、

華北水利會擬辦察境洋河淤灌工程

中央社十三日天津電　華北水利委員會劃辦理察境洋河淤灌工程、以減少永定下游淤泥沙量、並可惠及兩岸農田、共需工款七十餘萬元、已呈請經委會核示、華北水利會總工程師徐世大、十三日晨前往視察、一切準備開工、

豫東沁河水漲堤危

中央社十三日開封電　東沁河連日七公寸許、低矮之老龍灣堤工、第五塌水已滿頂、危急萬分、塌西水深達七公寸許、孔祥榕十二日夜十二時返汴、在東塌時、面飭豫河務局將丁九壩以上掛柳、

大田返日途中談日俄情勢

同盟社十三日敦賀電　大田駐蘇大使十三日上午七時偕夫人小姐由海參崴乘西伯利亞丸抵敦賀、旋乘國際列車東上、在車上語記者曰、駐蘇日本大使館用人被拘去之事、余在途中始有所聞、余在蘇都時、蘇聯方面始終表示非常之好意、乃離蘇未幾、即發生此事、余不解其眞意何在、蘇聯國防人民委員長奧羅西羅夫將軍、於余歸國時、在餞別席上、特向余言、蘇聯絕對不向他國挑釁、請余於歸國後、將此事傳達日本政府、惟此言是否由衷、不得而知耳、日本雖頻傳日蘇有開戰之說、然究以何者爲目的、而必從事戰爭乎、戰爭非簡單之事也、蘇聯之擴張軍備、余意乃備他國之侵略耳、駐蘇大使均唱日蘇親善之說、一旦歸國就政府之要地位、則又盛言對聯國交險惡、外交官每遇一人不可曉曉於眞事不休、此蓋無可如何也、故余今日之所說、或全係虛言亦未可知、

劉厚由越返京 考察米麥情形已畢

中央社十三日南京電　實部前派參加暹邏考察團之技正劉厚、在暹考察完竣後、復經該部派往安南考察米麥情形、業已事畢、返國抵京、

新任長蘆鹽運使李翰華昨由平晉京

中央社十三日北平電　新任長蘆鹽運使劉翰華、十三日午一時念五分赴京、向財部有所請示、

中央社十三日天津電　新任長蘆鹽運使李翰華、十三日晚抵津、定日內接篆視事、

苗培成昨由皖赴贛

中央社十三日安慶電　皖贛監察使苗培成、以南昌近遭暴風雨、災情慘重、特於十三日晨十時乘江華輪赴贛撫慰災民、及處理監使署公務、約一週即返皖、

趙守鈺將赴陝轉青

中央社十三日西安電　新任西陲宣化使署護送專使趙守鈺、電此間某要人謂、刻在廬山謁蔣已畢、定日內來陝轉赴青海、謁班禪後入藏、

日商籌組大規模人造絲廠 在石河購買地畝

中央社十三日天津電　日商鍾淵公司頃在石河購買地畝、擬組織大規模人造絲工廠、現已招募大批工人、運輸材料、本月底開始建築房舍、

日東洋協會組考察團來華考察

華聯社十三日東京電　日本東洋協會、爲欲明瞭中國最近之政治經濟情形、決組織中國考察團乘華考察、現已推定該會理事佐藤安之助少將爲團長、預定九月念七日搭乘原田丸神戶出發、先赴青島、在青區留數日、即轉濟南天津北平南京各地考察、十月二十七日返國、

河相昨由港返國

中央社十三日香港電　新任駐滬日總領河相、十三日由港乘龍田丸返日、改下月初赴滬履新、

同盟社十三日東京電　曾任駐上海南京兩地海軍武官菅沼大佐、十二日下午一時因病逝世、

日本名古屋和平博會請我參加

中央社十三日北平電　日本名古屋市、近建築新港、增設國際飛行場、森林公園等落成、定明年三月十五日起至五月底止、約同太平洋沿革諸國開汎太平洋和平博覽會、並函請我方參加展品、以資交換知識、平商會等實業團體現正會商參加辦法、

日商業考察團抵并

中央社十三日太原電　日本大阪商業考察團朴錫胤等十五人十三日飛抵并、

日艦安宅號駛抵蕪

中央社十三日蕪湖電　日巡洋艦安宅號十三日自下游抵蕪、官佐水兵均登岸遊覽、離蕪期未定、

美商部公布中國對美貿易出超
可增加在美之匯兌信用 亦華幣穩定之顯著現象

國民新聞社十二日華盛頓電　商部今日公布國際貿易報告稱、六月份中國對美貿易、出超竟達美金一・七八九・〇〇〇元、六月二十二日前六個月內、中國對美出超共計二二・九一七・〇〇〇元、此項統計、益增美國對於中國政府新貨幣政策之良好印象、此間相信中國貿易出超、可以增加在美之匯兌信用、亦即華幣穩定之顯著現象、據經濟專家意見、中國貿易出超、由於美國經濟復興、因之對於華貨之需要日見增加、此外、中國進口貨之減少、亦爲促成此項出超原因之一、六月份美國對華輸出共計五・一三四・〇〇〇元、去年同時期則爲二、二九五・〇〇〇元、六月份美國輸入之中國貨共値六・九二三・〇〇〇元、去年同時期則爲四・八九一・〇〇〇元、今年六個月內美國對華輸出共計二〇・九九〇・〇〇〇元、輸入四三・九〇七・〇〇〇元、去年美國對華輸出共計二二・六六一・〇〇〇元、輸入三〇・三四一・〇〇〇元、

吳醒亞靈櫬過京 過鎭須稍停 今午可抵滬

中央社十三日南京電　吳醒亞靈櫬十三日晨隨長安輪於黎明五時抵京、停靠於招商碼頭、吳氏家屬母妻暨小女等、及舊友邱鴻鈞、石信嘉均隨輪護送、京中事先得訊、即由中央黨部在下關設辦事處、佈置公祭事宜、吳靈櫬係置於該輪中艙內、佈置一如靈堂、靈前置遺像及靈桌、四週遍懸黨國要人輓聯、暨花圈甚多、到京時、中央執監委會、市黨部、市政府、及各機關、各中委、復敬獻花圈亦甚多、七時正、首由中委張道藩、方治、洪蘭友、干子壯、邵華、雷震、及中央黨部處長彭革陳、科長葉溯中等公祭、由張道藩主祭、旋由京市府高級職員王漱芳、陳劍如、宋希尙、周湘等公祭、由王漱芳主祭、並讀祭文、再由京新聞界程滄波、石信嘉、王公弢、邵華、曹蔭穉等公祭、由程滄波主祭、旋吳氏在京親友個人先後致祭、至八時三十分、中央祕書長葉楚傖、中監常委張繼、中央組織部長張厲生、中委謝作民等、均親往致祭、由張繼主祭、獻中央執監會花圈、吳氏家屬行禮後、葉氏等並在輪上與吳氏家屬稍談、深致安慰之意、共計到輪公祭者約達二百餘人、公祭完畢、該輪即於九時啓碇東下、聞在鎭尙須稍停、俾蘇省各界公祭、約十四日午可抵滬、

津海關辦理人造絲織品登記 織染業已辦竣

中央社十三日天津電　津海關辦理人造絲織品登記、織染業已辦理竣事、登記之工廠、計三四六家、人造絲織品冊一萬餘疋、聞尙有未呈報者、約二三百家、合計約値二百餘萬元、至綢布紗業人造絲品登記、亦正在進行中、據關係方面非正式統計、津市現存各項人造絲織品、共値約達一千萬元左右、

紐西蘭飛行家契却斯德抵平遊覽

中央社十三日北平電　紐西蘭業餘飛行家契却斯德十二日晨由滬飛青、稍留於下午七時二十分飛抵南苑機場、英武官多人到場歡迎、十三日遊覽平各名勝、定十四日離平、因蘇不允假道西伯利亞、故改道由印度飛返歐、

軍會攝影隊赴粵攝製革命歷史片

中央社十三日漢口電　粵局平定後、中央要員相機南下、指示機宜、蔣委員長並已親蒞革命策源地之廣州、重遊十年舊地、在中國革命史上、饒有重大意義、頃悉留鄂之軍委會政訓處電影股、特派該股攝影隊人員、攜帶最新式有聲電影機、前往攝製歷史紀錄、及南粵各種風光新聞片、以資宣揚、而垂永久、該隊一行六人、攜帶機件器材念餘件、十三日下午五時渡江至徐家棚車站、偕同由牯過漢之委員長侍從室人員專車南下、

北甯新車首批交貨

中央社十三日天津電　北甯路局前向滿鐵訂購之客車、已大部完成、首批三等客車六輛、郵政行李車二輛、已於十二日在榆關交貨、二批三等客車十輛、十五日亦可運輸、最後一批計臥車十輛、二等臥車二輛、頭等飯車二輛、定下月十日交貨、

咸同測量隊已抵陝

中央社十三日西安電　咸陽至同官之咸同鐵路地形測量隊、十二日抵西安、先赴咸陽轉同官測量、

蘇審計處長黃友郢定今日視事

中央社十三日鎮江電　蘇審計處長黃友郢、十三日由京來鎮、定十四日接收視事、另期宣誓、據談、蘇省政治財政均上軌道、清明爲各省冠、審計機關係爲人民稽察政府財政收支、爲人民與政府間作一公證人、現因人力財力不逮、只先就省庫作嚴格審計、逐漸推及各縣、所有工作人員、將無多更動、

小言

日大使北上　（安）

日大使川越氏，昨日離滬北上。據日方說：此行和展開之中日國交調整交涉，有重大關係。以中日關係的密切，調整國交，實爲必要。然而，過去的事不說，近來，如：華北走私事件，四川設置領事，以及綏東形勢的混沌，似乎又有人在那裏導演一番。——關於這些，都是調整兩國國交的阻梗。我們在本國求自存，在國際求共存，還是蔣委員長和張外長所一再聲明的。所以，激底調整中日兩國的國交，實爲我們所日夜盼望的；但，這個空泛的原則，必須日方有誠意的事實。

贛提倡食用胚芽米

中央社十三日南昌電　當局爲增進人民健康、提倡食用胚芽米、由各機關學校先行、並派員赴日研究碾製方法、決定購佐竹式碾米機四架、減低碾米折耗、

淮北鹽運請願團 向滬銀界借款三百萬

中央社十三日徐州電　淮北鹽務自去秋黃災後、產量日減、運銷遲滯、銀行停止放款、鹽商幾難維持、特組淮北鹽運請願團、經向滬銀行界接洽結果、承允借三百萬元、但須平抑鹽價、解除鹽務鴻溝、該請願團現返灘雲、正謀健全鹽業公會組織、發展鹽運、

七科學團體年會 十七日在平清大開幕

中央社十三日北平電　七科學團體年會、十七日在清華大學開幕、各地參加會員將達三百餘人、會期共五日、至念一日閉幕、即分五組遊覽平市近郊及大同雲崗等處名勝、

陝保安處長張坤生今就職

中央社十三日西安電　新任陝保安處長張坤生、定十四日晨就職視事、

杭舉行橫渡錢江賽

中央社十三日杭州電　橫渡錢江游泳賽、決十六日晨舉行、由西興起泳、至對岸三郎廟、長一千六百公尺、現參加比賽報名已截止、共三十二人、內有數人由滬來杭參加、

雜電

中央社十三日天津電　王揖唐由青返津後、十三日晨九時四十分赴平處理冀察政會事務、

中央社十三日天津電　周利生十三日晨由津出發、勘察津永定河決口情形、

路透社十三日北平電　平市長秦德純今日語新聞訪員、謂綁架朱紹陽夫人之諸犯、將判處死刑、俾殺一儆百云、

英倫銀價 近遠期均未動

路透社十三日倫敦電　倫敦大條銀市、今日價格未動、近遠均仍爲十九便士五六二五、今日午後一時、倫敦對紐約匯價如下、英金一鎊合美金五元零二分六八七五、美金一元合英金四十七便士七四三、

譚毅公律師代表上海聚興誠銀行聲明受押江泳輪船事啓

據上開當事人委託代表登報聲明本年六月九日由義華洋行經理倪桓利君將其在意國領事館登記順位毛五五五，五四順淨三六四，二九順名江泳之汽船一艘連同船上之桅船頭斜桅錨船纜繩索小船吊重器器具木器及一切別種附屬物以及船中添置改裝補充各物一併作爲抵押品向敝行押借國幣正額二萬五千元又抵押國幣在五萬元以內之透支數額更於上開抵押品之外並約將該船駛行各埠所收運費等及運用該船一切別種收欵等權利授與敝行收存作爲抵押 [illegible] 繳續供貸透支之款因義華洋行一再要求預支業已付給二萬一千一百餘元尚有透支餘額須俟義華洋行能完全履行合同 [illegible] 押人或船主不得將本約所訂供抵押各財產再向他人設定優先債權敝行爲穩固受押權利計特委託代表聲明如右 正誠法律事務所辣斐德路四七八號電話八三八二〇

劉史超律師代表同豐印染股份有限公司啓事

頃據當事人同豐印染股份有限公司來所聲稱景豐印染廠因受週轉不靈先與韓崇記約定墊款經營合作之議後因另生問題又接受鴻豐公司墊款經營會登載六月十三日民申新各報在案旋經居間人三方調解將誤會爭點各得諒解並三方自願將以前所登各報作爲無效茲韓崇記與鴻豐兩方願意合作另組同豐公司與景豐印染公司訂約仍係墊款經營爲宗旨業於七月二十日由貴律師及孫鍾泰律師證明訂立正式合同各條件列入合同履行所有以前韓崇記及鴻豐一切未完手續自即日起各自辦理結束而景豐之對內對外除合同另有規定外一切人欠欠人概歸景豐自行負責理直各分界限不相混淆誠恐外界不明眞相特委請貴律師代表登報聲明前來准此合亟代爲登報聲明如上 事務所四川路二九九號電話一一八四四

施幼孚律師代表 張其綱推 王永年受 盤通告

茲據推盤人張其綱聲稱渠因無意營業願將自置中華路大東門口永潤絨線號全部生財貨物等央中出盤於王永年爲業盤價當時一薨收訖所有永潤絨線號八月十一日以前人欠欠人概歸推盤人負責與永年無涉除雙方立推受盤合同各執外並委本律師登報聲明如上 事務所四川路四九號電話一一八二〇

周炳揚 沈鏞 律師證明 周國雄 童利華 兩願離婚啓事

茲證明上開當事人等自本月十二日起經法定代理人同意兩願離婚永遠脫離夫妻關係除當場立據訂明條件由周國雄給付童利華生活費並由童利華領回妝奩委由本律師證明外爰再登報聲明如上 事務所愛多亞路二七四號四樓 電話一三六二二

余沅律師代表 張錫標 鄭渭珍 脫離同居關係通告

茲據上開當事人聲稱雙方自願脫離同居關係各任自由除另立筆據外委託代爲登報通告等情據此合代登報通告如上 事務所南市方斜路慶安里十號 電話二二八〇六

袁希濂律師代表沈文才君警告逃妻沈劉雅青

據當事人沈文才君聲稱本人前與沈劉雅青結婚已及六載本人待之不薄不料雅青罔顧恩義竟於本月十一日上午乘人不備席捲所有衣飾逃匿計被捲去赤金手鐲一對珠耳環一對赤金戒各二只中國通商銀行愛多亞路支行二百元活期存摺一扣又零存整付約一百元存摺一扣及衣服等件頗多除已通知雅青家長並呈報公安局查究外惟念我倆夫婦和睦向無惡感誠恐雅青一時受誘誤入歧途不忍坐視本人念其女流不懂覆水之應請登報警告限於三日內自新來歸尚可寬其既往和好如初否則不得不依法進行等情據此合代登報警告並望雅青速自覺悟攜物返家是爲至要 事務所大陸商場五一七號 電話九三四〇〇

俞家驤律師代表孫漢翹君聲明解除婚約

茲據上開當事人聲稱民國二十年與胡錦文女士所訂婚約實未願茲經雙方協議無條件解除婚約嗣後雙方另行婚配不相干涉除另立解除婚約據由貴律師證明外特再委請登報聲明前來合亟登明如上 事務所北京路二六六號 電話一五二〇〇

陳醒民律師代表協新龔記洗染商店宣告清理通告

茲據協新龔記洗染商店股東張惠香聲稱本店近因受不景氣浪潮之襲擊營業清淡連年虧蝕頗鉅同時股東潘德惠又復逃匿無蹤致無法維持逼不得已委請貴律師代爲宣告清理務希各債權人於三日內攜同憑證至貴事務所登記債額各債權人亦於上開日期內將所欠各款如數清償以便彙核清算否則認爲放棄債權或依法訴追等語據此合亟代爲通告如上 事務所梅白格路三四五弄二十一號 電話三三一一五六號

楊謙茂律師證明 美倫寅記雪茄烟廠推 美倫華記雪茄烟廠受 盤事啓

茲因美倫寅記雪茄烟廠主人姚世榮業乏人維持願將所有店基生財牌號商標及貨物等推盤與美倫華記雪茄烟廠承受雙方交割清楚所有以前人欠欠人擔保等事概歸推盤人自理嗣後營業盈虧亦與推盤人無涉除立據由本律師證明外合代登報如上 事務所貝勒路中匯大樓三樓三二四號 電話八五〇八三號

吳華泰律師代表蔭餘公司警告輯五坊十八號房客丁從燮

茲據上開當事人來稱前任丁從燮承租敝公司西門路輯五坊十八號房屋積欠租金多月業經依法追索在案頃悉丁君已遷出該屋避匿不見爲特委請登報警告限登報日起七日內前來料理逾限除即終止租約另行出租外並將所存留之破舊家具拍賣抵償所欠租金不足之數仍行訴請追索等語前來據此合代警告如上 事務所漢口路綢業銀行五樓

德接濟大批飛機 革命軍空戰進展

德飛機事件有條件要求 西班牙政府擬滿意答復

路透社十二日紐約電 紐約時報今日載有駐西班牙塞維爾訪員傳來之驚人消息、謂有德國容克式重轟炸機廿架・追逐機五架・悉由德國軍事航空員駕駛・已飛抵塞維爾叛軍司令部・此消息乃由訪員派人送至直布羅陀、而在該處拍發紐約者、據訪員聲稱、渠曾親見德國新飛機數架、駕駛員均不着制服、惟塞維爾德領事曾於私談時・承認諸員乃德國軍事航空員・又據塞維爾德人聲稱、諸員此後不再駕駛此新機、惟將教授西班牙人駕駛之術、又聞近數日內並有意國加浦羅尼式之轟炸機七架飛抵塞維爾、

路透社十三日柏林電 據柏林宣傳部今日宣稱、外傳德國飛機二十五架飛抵塞維爾之說・該部實未得悉・想必不確、據該部某高級官員稱、渠意紐約時報塞維爾通訊員所稱該處德領事署承認諸機之駕駛員乃德國陸軍航空員之說、實屬無稽云、

哈瓦斯社十二日葡京里斯本城電 日前有德國容克式三引擎轟炸機一架、因欲飛往西班牙叛軍所在地、在該國瑪德里城附近降落、嗣悉近幾地方、猶在政府軍手中、乃繼續飛行、中途因汽油告罄、不得已在西部邊境巴達育士省阿柴加地方降落、致爲西國政府空軍所扣留、機中所載駕駛員德國人三名、及西班牙人一名、亦被羈押、頃據此間外交界人士宣稱、德國政府已爲此事向西班牙政府提出最後通牒・謂如不將所扣飛機暨駕駛員迅即釋放・德國當與西班牙立即斷絕邦交云・聞西班牙政府對於德國此項要求・業已決定提出滿意答復・

哈瓦斯社十二日柏林電 關於法國所提不干涉協定草案、頃據此間政界人士宣稱、德國政府業已有條件的予以接受・條件惟何◎即西班牙政府對於德國飛機事件・當使德國獲得滿足是也・按德國飛機事件有二、一係該國魯夫特漢沙航空公司所屬飛機若干架、爲載運德國僑民出境、而飛航於瑪德里城與亞利岡德港間者、被西國當局所徵發、一爲容克式三引擎轟炸機一架、在巴達育士省阿柴加地方降落、連同駕駛員、被西國當局所扣留、

西班牙亂事發生伊始・官軍與叛軍雙方頗少利用空軍作戰・近則雙方飛機活動情形・日見積極

哈瓦斯社十三日法國安達易城電 今晨北路叛軍飛機一架、曾飛往巴薩奇港肆行轟炸、當有平民多人、慘遭炸斃、官軍除將傷者舁送醫院救治外、立即派遣飛機兩架、自桑西拔斯天城附近拉薩脫飛機場出發、追逐敵機、該機自知不敵、即向東南方逃去、據聞當時並曾一度飛越法國領土上空、但爲時甚暫、此外、官軍飛機並於今晨、飛往桑西拔斯天城、與恩台拉柴鎮附近叛軍陣地、偵察多時、大約官軍擬即大舉進攻、故先從事偵察也、

塔斯社十二日莫斯科電 眞理報今著論評西班牙法西斯黨之叛變、係由該國武官及德意之協助所支持、而德意現仍繼續予叛徒以直接之援助、此種援助、實含有政治作用、西班牙叛徒與意德所訂之密約、爲在叛徒成功後、必須對德意實行親善的外交、換言之、此種政策乃直接對集體安全宣戰、或謂意德之援助叛徒・可得領土之酬報・非無因也、夫德之希圖叛徒成功・乃在對法而意之對象則爲英國、該報繼論法國提議各小國主張對西班牙事不干涉原則、該報云、德意現正設法拖延此項須判並繼續以飛機軍火援助叛徒、德意干涉西班牙內政、乃法西斯蒂侵略企圖之明顯表示、此種事實、實予歐洲和平以格大之威脅云云、

西班牙政府否認遷都 不欲放棄瑪德里

路透社十三日倫敦電 西班牙駐英大使館向瑪德里作電話問詢後、切實否認外間所傳西政府正擬撤退國都之說、並稱西政府毫無放棄瑪德里之意云、

法參院亦通過空軍五年計劃 年撥款五萬五千萬 以添造新機一千架

哈瓦斯社十二日巴黎電 參議院本日討論關於空軍飛機舊機易新與日常經費之法案、當以全體一致之票數加以通過、此項計畫實行期限定爲五年、每年經費五萬五千萬法郎、用以添造飛機一千架、以更代舊機、討論之際、航空部長谷載脫發表演說、略謂一法國所造飛機、總數當達一千零二十三架、但該飛機迅即陳舊、吾人現當訂造新機以資替代、總之、政府務當盡力使國家置有充分空軍軍備、以維國防、即維護和平、亦利賴之也一云云、

蘇聯提早兵役年齡 德頗爲震驚 認蘇創立一全新局面 五强會議將發生困難

路透社十二日柏林電 此間各報因蘇俄方面將人民入伍之年齡減爲十九歲、以增加其陸軍之人數、皆豫計五國羅迦諾會議今秋舉行時、必將發生種種困難、此間人士皆認蘇俄當局此番行動、已創立一種全新之局面、柏林各報之意見、均以爲蘇俄此次行動之前、以及與之同時發生之政治事件、即可明瞭蘇俄增加軍備所含之侵略性質云云、今日柏林日報批評目前之局勢、謂來自東方之危險、無有更甚於今日者矣云、

哈瓦斯社十三日柏林電 據莫斯科消息、蘇聯人民委員會日昨下令、將義務兵役開始年齡自念一歲提早至十九歲、此間政界人士聞訊、莫名震驚、以爲蘇俄提早兵役年齡、其陸軍員額、即將增加百分之五十、大抵一至明年、該國正規軍額、即當有二百萬人、後備軍額則當爲六百萬人、此就德國言之、實屬莫大危險、柏林日報載稱、蘇俄整軍經武、不遺餘力、他日五國會議開會之後、德國主張訂立西歐互不侵犯公約、自益振振有辭矣云云、

艾登定下週銷假

哈瓦斯社十二日倫敦電 外相艾登日前請假離京以銷溽暑、部務暫由掌璽大臣哈里法克斯勳爵代理、頃悉艾登定於下週中回京銷假、

摩洛哥戰士渡海峽 有萬人增援革命軍

戰事日益增劇決勝期已不遠 政府軍深信最後決戰必獲勝

路透社十二日葡京里斯本電 西屬摩洛哥著名酋長伊滿今日語里斯本某報駐丹吉爾訪員稱、摩洛哥戰士一萬人已自動渡海峽加入西班牙革命軍、又稱、目下發表革命軍首領佛蘭科將軍因求摩洛哥之贊助所允許之條件、則嫌過早、但稱如革命軍能獲勝利、摩洛哥里夫民族之權利與生活狀況、必大可改進云、

路透社十二日葡京里斯本電 此間截得無線電報稱、叛軍飛機四架今日轟擊巴達約茲之官軍戰壕、共擲下炸彈百餘枚、

路透社十三日瑪德里電 西班牙境內互相逐鹿之戰事、日益增劇、決勝之期、當不在遠、瑪德里惟仍安靖如常、但其北部之瓜達拉瑪前線、則政府方面、正藉其所佔之優勢、向摩拉將軍統率之叛軍、力施壓迫、蓋摩拉氏之部隊、現正移動於包爾高斯及薩拉哥薩兩地之間、力圖扼守也、至於叛軍首領佛蘭科將軍之行動、則在南部一帶、頗佔勢力、按南北兩方面之叛軍、迄今未能在瑪德里之西成立聯絡、因效忠政府之軍隊、現正固守巴達約玆、雖經佛蘭科部下之飛機、慶施轟炸、仍不放棄、據云佛氏部隊、現還擬採取攻勢、瑪拉迦附近之海岸、恐難免有較大之衝突發生、蓋叛軍方面之正規軍隊及法西斯黨人等、攜有機關槍及運輸汽車等、正向前進攻防守該處政府主要海口及海軍根據地之共產黨人及民團也、目下西班牙境內之形勢、可概括如下、最近期內、雙方皆未能佔得較大之城市、政府軍隊之在北部者雖確予薩拉哥薩及沃維都兩處以均當威脅、但在依倫及桑塞巴斯蒂方面、亦頗受叛軍之壓迫、目下已有叛艦兩艘派至以上兩地、協助作戰、

國民新聞社十二日瑪德里電 西班牙北部政府軍與叛軍發生奪取桑塞巴斯與伊倫區海岸線之爭奪戰、叛軍所攻克之都魯薩、扼桑塞巴斯興之咽喉、實爲兵家必爭之地、但政府軍深信最後決戰、必可獲勝、

英埃條約中領判權問題解決 月底在英倫正式簽字 埃卽將申請加入國聯

路透社十二日亞力山大利亞電 英埃條約中關於領事裁判權等之條款、今日已由雙方首席代表簽第一字、於是該約前途之最後障礙、始無形消滅、雙方簽字後所發表之公告中、謂該條約之其餘各條款、業經妥洽、在英埃代表團所召集之全體會議中正式起草、皆表示絕大之滿意、埃及首相那哈斯氏本日宣稱、彼極願接受英方之邀請、前往倫敦簽署條約云、

哈瓦斯社十二日亞歷山特里城電 英埃兩國談判關於領事裁判權問題者、頃於本日午後舉行草簽、事後并發表公報稱、一雙方代表業於本日午後七時舉行全體會議、當將英埃新條約中至是而未決之各項條款均予擬定、一條約、埃及代表團抵達倫敦、即可舉行正式簽字、其日期頃已定爲本月二十七日、埃及并當於簽約之後、立卽申請加入國聯會、

日遞相決以去就力爭電力國營案 省內幹部多表同情

華聯社十三日東京電 日本朝野人士反對電力國營之聲浪、與日俱增、而提案者之賴母木遞相、則賴軍部之援、堅持實行、甚至有以去就力爭之決心、同時遞信省幹部亦多同情遞相之主張、因此倘此案萬一爲內閣所否決、勢必引去遞相與該相幹部之去留問題、予廣田內閣以嚴重之打擊云、

急欲決定國策 日藏相與各省折衝 先從事準備工作

同盟社十三日東京電 政府所應斷行之國策案自遷延決定後、鑑於人心漸趨不安、政府遂急於決定國策、馬場藏相對於決定國策、將最先從事準備工作、與各閣員分別折衝、十二日曾會見有田外相、十三日午前十時復在官邸邀請潮內相、關係該省所提出之、一、國民保健國策、一、治水土木國策、一、地方交付金制度等、聽取詳細說明、同時對歲入之現狀及今後之財政方針曾加說明、並經種種懇談後、內相於十時半辭出、更於十一時邀請永田拓相、聽取拓相關於移民國策之說明、後對殖民地之增稅問題並由特別會計轉入一般會計等問題、會有重要協議、一方馬場藏相於當日午後且會見民政黨代表、除聽取關於改正稅制之意見外、更與平生文相、賴母木遞相、烏田農相等依次會見、各省說明國策、並確定由特別會計轉入之眞意、測定歲入之估計後、會見寺內陸相、永野海相、估計國防費、然後決定各省提出之國策預案、應否採納、屆時再開國策閣議云、

劉瑞恆案二次庭訊誌詳（續）

‖邱康齡供詞‖　‖點致代人受過‖

審判長復訊證人邱康齡、據供浙江嘉興人、住衛生署僱宿舍、在衛生署辦理庶務、民國二十年衛生署成立時、就到署工作、問、宮後山的房工誰租貸的、內部大小如何、答、由衛生署租問、供宿舍之用、共大小三十餘問、員、現在誰住在裏面、答、有三教職、住在裏而、問、誰常住在那裏、答也職員王繼善等均常住、問、劉瑞恆職常住嗎、答、他北常住、問、旁的進員住淮去嗎、答、有時也有職員搬、去住、問、茜埔路衛生署有宿舍嗎上答、祇有值宿舍、但並無宿舍、庭生不妨澈查、問、為何電話單據路衛舍署署長劉公館等字塗改為衛生署宿各字樣、答、因為劉署長化在該處、話方打電話的方便起見、所以我叫電劉局改的、問、既是宿舍、為何改為十公館、答、完全為方便計、問、二是三年九月份電話單據劉公館字樣、誰塗去的、[illegible]

‖擅改單據‖　‖檢察官當庭提公訴‖

訊至此、檢察官張維東起而聲稱、據證人邱康齡的供詞、電話單據、衛生署宿舍改為劉公館、是由他去信電話局改的、後來他因本案發生報銷困難、所以又把劉公館三字擦去、誘稱是收費人塗改、是犯刑法上之幫助侵占罪、應依刑法二百四十一條三百三十六條一項、及刑訴法第二百四十四條、追加起訴、檢察官陳述完畢後、審判長乃命證人邱康齡入庭、告以檢察官已提起公訴、並告以起訴要旨、

‖劉不到案本案‖　‖不能辯論終結‖

訊至此、庭諭本案之第一被告劉瑞恆、仍未到庭、不能辯論終結、故本案改期再審、被告證人候傳出庭可也、諭畢退庭、

農本局下旬成立

陳振先日內赴京主持

（京訊）實業部農本局理事及總經理協理人選、經行政院十一日第二七四次會議簡派孔祥熙、蔣作賓、吳鼎昌、張家璈、俞飛鵬、秦汾、徐道瑚、錢天鶴、蔡無忌、為當然理事、陳振先、徐恩曾、徐新六、胡筠、葉琢堂、周作民、錢永銘、趙棣華、王志莘、吳希之、鄒秉文、吳振修、張佩紳、王紹賢為理事、並派陳振先為該局總經理、錢永銘鄒秉文為協理後、

下旬成立

開陳振先氏日前曾赴廬山、晉謁實業部長吳鼎昌、日內陳氏即可由廬晉京、主持辦理農本局之設立事宜、至該局在京局址、業經實部擇有數處、俟陳氏到京查勘後、即予決定、該局在本月下旬內即可成立、至理事會首次會、約於下月初在京或在滬召開、推選理事長、此項人選、多屬望於當然理事中之財長孔祥熙、或實長吳鼎昌充任、

陳氏略歷

茲將該局總經理陳振先略歷、紹介於下、陳氏字鋒士、廣東福山人、現年五十餘歲、美國加星福尼亞大學理學士、民國元年及民國二年曾任農林總長兼教育總長、民國二年至民國十年任參議院議員、民國十六年任北平稅務學校經濟學教授、著述甚富、並曾辦理實業多年、現寄居北平、

禁烟禁毒三種規則

國府已明令公布施行

（京訊）國民政府十二日明令云、茲制定禁烟禁毒考成規則、禁烟調驗規則、公務員調驗規則公布之、此令、茲分誌三種規則原文如後、

●‖禁烟禁毒考成規則‖●

第一條、各級專辦或兼辦禁烟禁毒事務之人員、依本規則考核成績、今分別獎懲之、第二條、獎勵分左列五種、一升用、二、進級、三、加俸、四、記功、五、嘉獎、第三條、懲戒分左列五種、一、免職、二、降級、三、罰俸、四、記過、五、申誡、第四條、應獎勵之事項如左、原種烟區域、經查禁後、境內確無烟苗發現者、二、迭次破獲私運私售烟土或罌粟種子者、三、戒烟戒毒院所設備完善、戒絕入數超過規定數目者、四、迭次破獲製毒機關或運進毒品者、五、其他應獎勵之事項、第五條、應懲戒之事項如左、一、禁種區域查禁不力、仍有烟苗發現、或罌粟種子未能收毀淨盡、派員負查實者、二、如有縱容或包庇種烟不盡舉發之責、經派員查實者、三、查緝不力、境內仍有私運烟土、或知有縱容包庇私運烟土、或私售土膏、不盡職責、經調查屬實者、四、應設立戒烟戒毒院所而未設立、或能設立而不設立、或已設立而設備不善、管理無方、致戒烟戒毒毫無成續者、五、境內有製毒運毒機關、或運售毒品、未能破獲、別經發覺者、六、其他應懲戒之事項、第六條、考成每六個月舉行一次、各級專辦或兼辦禁烟禁毒事務之人員、由各該管長官按期彙報、遞呈軍事委員會委員長兼禁烟總監（以下簡稱兼總監）分別獎懲、但遇特殊案件、得由各該管長官隨時呈請分別獎懲之、第七條、兼總監考核各省市辦理禁烟禁毒事務之軍政長官、具有應獎應懲之事項時、得隨時分別獎懲之、第八條、對於上級限令定期辦竣事項、有意違誤限期、或迭經督促、而仍玩忽者、由兼總監撤職拿辦、第九條、辦理禁烟禁毒事[illegible]第十八條、嘉獎申誡、以書面或言辭為之、第十九條、本規則自公布日施行、（未完）

魯省確定本年度地方概算

（濟南通訊）山東省二十五年度省地方概算、前經財政廳編擬概算、呈省政府核奪、省府當令省委李樹春、何思源、張鴻烈、張紹堂、林濟青、張鉞、王向榮、及高法院長吳貞禮、組織山東省二十五年度省地方預算審查委員會、着手審查、惟各委員分彙民財建教各廳等事務、復由各委員派代表、在財政廳齊集、會同財政廳經管人員、按照各機關造送概算詳細審查、現已審查完畢、計本年度普通歲入歲出概算、均列為二千六百七十三萬四千五百七十元、營業歲入歲出概算、均列為二百六十三萬五千零三十四元、關於總預備費一項、因本年度財政力量、承去歲黃河水災、厲之敝、故審查預算時、力求撙節、並將歷屆由預備費動支各款、而事實所必須具含有經常性質者、均一律移列正款、凡無經常性、而事實必須之少數款目、仍留在預備費內開支、以示不甚急需各項款數、概未列入、其限制、而期撙節、是以總額列為二百二十三萬九千餘元、除去應支必須之款外、實備有二十三萬九千餘元、十一日由預算審查委員會委員李樹春等、將審查意見八項、並請通行各機關、分別格外撙節動用、以免支絀、擬具提案、提付省政務會議通過、

錫舉行二次公民集團宣誓

無錫通訊、第一次公民集團宣誓、已於十二日在中南大戲院舉行、各鄉鎮公所、連日辦理公民宣誓、頗為忙碌、茲悉縣府方面、決定於本月十五日上午十時、舉行第二次公民集團宣誓、其參加人員、規定中央各機關、及省立各機關公務人員、暨各自治區鄉鎮保長、十三日特發出通告、務希一律準時參加、幸勿放棄權利、

國民政府軍事委員會禁烟委員會總會通告

[illegible]

市教育局立案　競雄女學招生（男女）
學額幼稚園及小學各級尙有餘額報名即日起章程詳章備索優待黨員子弟學費減半
校址派克路牯嶺路口協和里

教育與體育

二十四年度全市各級學校統計（二）

（二）中等學校

立別	校數	學級數	學生數	教職員數	經費數	資產數	學生歲估經費數
（甲）初級中學							
國立	1	2	78	19	23,100	5,000	300
市立	3	15	637	64	52,311	51,330	82.12
私立立案	36	149	4,722	685	489,500	3062,604	103.75
私立未立案	5	15	414	62	42,017	209,000	101.49
共計	45	182	5,851	830	607,337	3,328,004	103.84
（乙）高級中學							
國立	1	8	312	31	94,880	7,211	304.1
私立立案	1	3	55	24	68,720	60,000	522.16
私立未立案	3	11	182	84	74,799	459,626	262.62
共計	5	22	549	139	198,399	526,837	361.18
（丙）中學校							
國立	2	15	453	91	248,500	826,133	548.56
省立	1	23	1,100	95	158,219	1020,000	143.83
市立	2	26	1,002	84	115,738	420,867	115.51
工部局立	5	88	2,971	138	635,309	2021,201	213.83
私立立案	61	60	19,899	2,037	2,354,807	10,850,943	118.34
私立未立案	2	12	327	44	41,372	95,120	126.51
共計	73	765	25,752	2,189	3,553,945	5,446,267	138.01
（丁）師範學校							
市立	4	6	246	33	63,733	100,000	259.07
私立立案	6	31	1,142	195	141,856	293,348	124.22
私立未立案	1	2	17	28	7,235	82,064	425.58
共計	8	39	1,105	256	212,824	484,412	151.47
（戊）職業學校							
國立	1	6	197	25	76,800	286,205	389.84
省立	1	6	120	28	53,368	144,012	444.73
私立立案	14	104	3,117	377	405,269	1,164,680	130.01
私立未立案	5	12	234	59	18,544	96,500	79.24
共計	21	128	2,668	489	553,981	1,694,397	151.03
總計	152	1,136	37,225	4,203	5,128,786	11,182,917	137.72

說明㈠國立一校、為暨大與本局合辦者、故市立內三校中、亦同時並列、總計中除去一校、（未完）

全國高教所請之外國教職員

總數七百餘

教部就二十三年度已調查全國專科以上各學校材料、近頃已成全國專科以上學校外籍教職員人數與月俸之統計、其大要如下、(1)「教職員人數」國立大學與學院及專科計一三七人、公立各專科校五人、省立大學與學院計二十人、私立大學與學院及專科計五四二人、以上總計七〇四人、（教員五九八人、職員一〇六人）(2)「教職員月俸」國立大學與學院及專科計四五八三八元、公立專科一二五〇元、省立大學與學院三七五九元、私立大學與學院及專科一一五四四七元、以上總計一六六二九四元、（教員一四二〇四六元職員二四二四八元）(3)「教員月俸比較」「國立大學教員月俸最高額一一〇〇元、學院八七〇元、專科四〇〇元、最低額大學五十元、學院一二〇元、專科二八〇元、「公立專科校」最高額四五〇元、最低額三二〇元、「省立大學教員最高額八二五元專科校五八三元、學院六〇〇元、專科二五〇元、最低額大學八十元、學院一百元」(4)「職員月俸比較」「國立大學職員月俸最高額一千元、學院六百元、最低額大學一五〇元、學院一七五元、」「公立專科校月俸三五〇元「、「私立大學最高額七二〇元、學院四〇〇元、最低額大學八十元、學院一五〇元、（說明）(一)外國籍教職員七〇四人中、以美德法三國教員為最多、大學方面有美籍二二七人、（男一四六、女八一人）德七二人、（男六二、女一〇人）法六五人、（男六三、女二人）學院方面美一〇四人（男四六、女五八人）德四人、法二三人、（男二一人）專科方面美五人、（男四人）德三人、（男一人）法一人、（女）其次英籍在大學五四人、學院十七人、專科二人、再次則為俄籍在大學者一四人、學院九人、專科十三人、加拿大共有五十一人、奧大利亞、瑞士、瑞典、比利時、荷蘭、意大利、捷克、西班牙、乃至澳洲以及菲利濱、新加坡、朝鮮、台灣等地之外籍教員、在大學與學院及專科校者、有一人二人至三人四人者不等、(二)外籍教員月俸最高額與最低額相差甚距者、大致前者為特聘我方專門聘請者、后者多為已在中國有相當職位、不以任教為目的者、如浙江大學之德籍女教員雅愛爾女士、係隨其夫雅愛爾教授在華任教、似教職為生活、故任課極少、薪俸最低月僅五十元云、

本年七月份留學生統計

▲以留美最少留日次之　▲留瑞比最少僅各兩人

本市七月份留學歐美各國公費及自費生、經寰球中國學生會調查統計如下、

▲留英　留英自費生計趙俊庠、顧培慕、何琦、戈斗、羅孝胥、楊澤熙、韋思基、岳勛毅、羅海光、吳文陳等十人、留英公費生計童秀明、唐得源、王宗素等五人、

▲留法　留法自費生計段徽傑、鹿篤錚、齊熺、馬懷鏞、鄒子若、武承鼎、周兆良、李文庵、陳兆東、楊順信、曹建勛、藍瑚、陳伯川、陳傳瑜、于道文、程思進、吳志如、

▲留德　留德自費生計袁行健、劉宏烈、朱江知勉、新式根、朱尙冉、明珠、李定文、賈運仁、許興潮、朱滋李、吳仁三、朱獻喜、成作鈞、沈壽陞、郭如屏、陸麟頭、陳家導、程與武、陳邦傑、文啓青、何澤惠等十八人、留德公費生計黃熙柏、白陰元等二人、

▲留美　留美自費生計錢斑、鍾偉、沈寄雋、徐洽時、鄒越、徐嶸、張朝滿、陳毓豪、朱學純、崔書香、阮康成、伍活泉、黃光普、陳世材、盧鶴黻、白樹棠、趙運甲、張紹晟、鄒丙昆、李潮年、古善桂、沈琪、趙仁鎔、李震歐、徐宗毅、王潤生、孫元珍、陳鏗、侯家煦、劉潤濤、王文我、楊駿昌、黃惠珠、楊德銓、吳芝蘭、張韶初、劉永和、張德耕、陳芝英、趙雲從、劉家驥、周些心、劉旋天、嚴傳譽、潘鍾秀、吳覺、陳英豪、林世昌、江希明、徐靜芳、蔣震田、鄧禹烈、任明道、馮孟齡、丁乃通、徐楷、周世述、何中中、孫孝胥、陳琮、吳志超、陳善銘、潘銘甲、須恬、孫愼慈、張英、向景雲、陳張瑞等六十八人、留美公費生計李國楨、陳敦仁、王德榮等三人、

▲留日　留日自費生計馮銘敏、盧錫秀、陳卓然、劉佐滿、諸尙維、王陰霖、李尙志、申愷、陳光祖、洪道田、王殿臣、馮健文、丁桂英、李永雄、林沛倫、景瑞卿、徐祖隆、漏澤昌、高錫濤、周文璣、孫濟、范傳坡、王觀寶等二十三人、

▲其他　留比自費生計王雲章、何家泌、鄭東明、張永立等四人、留比公費生計錢令希、張九垣等二人、留瑞士自費生計嚴景仁、胡元藻等二人、

市校教職員肺部檢查

教局定期施行

▲九月一日起至十月卅日止　▲由中國防癆協會主持檢查

上海市教育局訓令本市各級學校云、案准中國防癆協會函開、敝會鑒於肺癆猖獗、為害青年、至深且酷、就中尤以各小學校肺結核之蔓延更足驚人、查兒童肺結核之傳染、大抵與患病之成人接觸而得、因此小學教師之健康問題、與學生確有密切關係、敝會為防範起見、擬先就本市小學教師施行X光肺部檢查、並為提倡起見、每人祇收手續費一元、素仰貴局對於學校衛生、師生健康、極端重視、為特專函前來、倘荷俯予採納、是荷等由、准此、查防範肺癆、確屬需要、茲定本年九月一日至同年十月三十日、每星期一二四五自上午九時起至十時半、在南市方斜路林蔭路衛生事務所、由各該校長備函前往檢查、每次最多不得逾五十名、合亟令仰各該校遵照、此令、

市教局不代發就業訓導班章則

本市教育局前奉教育部訓令、以首都舉辦專科以上學校畢業生就業訓導班、招收最近三年度國內外專科以上學校畢業生一千名、施以短期訓練、及實習考驗合格後、按照成績分配工作、即經轉令公告、迭誌各報、茲悉國內外專科以上學校畢業者、由教育部保送、所有本市各校請求入班之學員、應逕與原肄業學校或教育部自行接洽、市教育局並不代發各項章則云、

沈亦珍博士講中美中等教育比較

▲在省立上中

沈亦珍先生、曾任省立上海中學教務主任教導主任七年、對於教育問題有深刻之研究與豐富之經驗、民國二十一年元旦赴美入哥倫比亞大學研究教育、得博士學位、於八月十一日晚搭日本皇后號抵滬、十二日下午四時在省立上中暑校講「中美中等教育的比較」、暑校主任王詰剛先生致辭介紹後、沈先生開始演講、對於中美中等教育不同的地方、約略舉出數點、(一)美國中等學校教育機會普及、中國只有少數優秀青年才能進小學讀書、(二)美國中等學校都是日校、中國則大都採住宿制、(三)美國中等學校學生體格之健康、精神之活潑、為中國學生所不可及、(四)美國中等學校對於教育及職業指導、非常注意、能實現「因才施教」的理想、沈博士舉例引證、報告詳明、極為精彩、講時精神飽滿、口若懸河、滔滔宏論、聽講者深受感動、但是因時間有限、且聽講者均係初中或小學畢業之學生、故尙未充分發揮、最後由鄭校長致辭訓話、散會時已鐘鳴六下、

寰球學生會徵聘教育教授

卡德路寰球中國學生會、近受浙江某著名學院委託物色教育教授一位、教授科目為「心理」「統計」「測驗」等、每週授課十二小時、月薪二百元、須國外大學畢業、得有碩士以上學位者為合格、如有意應徵可逕函該會介紹部接洽云、

校訊

▲持志學院　水電路持志學院暨附中、開以增加學額添設班級、原有校舍勢難分配、爰添建鋼骨水泥三層樓一所、將原有教務事務各課辦公室全部、闢作教室之用、又聞該院新生考試、定本月念三念四兩日舉行、又附中初中免費生考試、亦定念四日舉行、

▲光實中學　光華實驗中學、畢業生保送升入光華大學、成立四載、經校董張壽鏞、江問漁、廖茂如、正副校長朱有瓛、周光熙等之努力、成績卓著、聘名教授多人、擔任各種教席、下學期更積極擴充設備、添設立實習商店、已由商科主任錢志翟計劃一切、此外並設立社會科學講座、已約定經濟學家周憲文、史學家陳高傭、政治學家孫寒冰等担任云、

▲中國女中　南市林蔭路中國女中、本學期錄取新生已達二百餘人、定二十五日再行招考一次、該校寄宿舍已移往附屬廣明小學樓上、光線空氣、均極合衛生、全部宿舍可容納一百五十餘人、又去年暑假、該校創辦識字學校、經市黨部考核認為成績優良、頒給獎狀、今年除繼續舉辦、分早晚兩班、校長王孝英以學生辦事認眞、極負贊許、並決定本學期開學後、繼續舉辦成人補習夜校、不收學費云、

扶輪杯網球　昨英勝中得決賽權

▲定明日與美國交鋒

國際網球扶輪杯賽、中對英之第一單打、張定鈞對德孚於昨之五時角逐、結果被德孚以六對一、六對〇、六對一連勝三盤、我國即失卻決賽權、綜核英以三對二升級、定於明日下午四時半對美國決賽、三單打同時舉行、茲將昨賽情形、誌之如左、

張德登場、由仙柿任裁判、張先發球、德斜劈相應、以五三得利、既而張亦以八六收回、演成各一局面、嗣後則全是德之縱橫捭闔世界、五關通過、以六對一勝第一盤、二三兩盤、我方技能均嫌遜緩、處處被人控制、正所謂棋高一着、無可奈何、雖一再努力、卒難還德孚之兩邊抽擊、尤以其上網攔截、最足制張於絕境、於局毫無發展之機、被德以六對〇、六對一、一氣呵成告捷、成績如左、

德孚（英）六－一　六－〇　六－一　張定鈞（中）

草地初級網球　胡旭光勝軋脫拉斯

草地初級網球賽、胡旭光對葡人軋脫拉斯、於昨午四時在康悌會場交鋒、為該賽之第一週、結果胡以三對二擊敗葡人奏凱、

胡旭光　七－五　六－二　二－六　二－六　六－二　軋脫拉斯

華成杯雙打補賽　何劉今對柯考

華成杯公開雙打網球複賽、何家麟劉階對柯拉沙考司坦、前週打至一對二之時、因雨停止、現決定於今日下午五時在梯會補賽、以判勝負、優勝者則對卡遜史規亞決賽、日期容後再定云、

國際雙打中美改期

本埠國際雙打網球初賽、中對美已改期至下星期一（十七日）作戰、因何家麟劉階今須打華成杯雙打補賽故也、

市長杯網球昨展幕　今晉達第二週

▲昨初賽五組沈王董胡徐獲勝

上海市體育場主辦之第一屆公開網球市長盃男子單打錦標賽、已於昨日下午開始初賽、計共五組交鋒、結果如下、

沈會蔭　六－一　二－六　六－四　勝陶叔文（初賽）
王叔夔　六－〇　六－二　勝王滌慶（初賽）
董君培　六－一　六－〇　勝唐光中（初賽）
胡仲光　六－三　六－一　勝何眞棠（初賽）
徐增瑞　六－一　六－二　勝夏公權（初賽）

▲今日秩序

[illegible]

我國二十一屆世運參加特輯

我體育考察團 昨晨參觀世運會場 該會場設備完美

（中央社特派員十三日柏林廣播）我國體育考察團暨教練等一行、於今晨參觀大會會場、由世運當局、予以招待、並引導參觀、會場面積廣大、可容十數萬觀衆、而設備方面、亦爲完美、舉凡紀錄報告等事務、均以電力爲之、燈光配合、亦極適宜、莊嚴宏麗、允稱世界偉大建築、

明日球賽形勢

今日秩序爲足球挪威與波蘭、於下午五時爭三四名、奧國與意大利、則定十五日決賽、籃球爲美國對墨西哥、加拿大對波蘭、菲律濱對意大利、就各隊實力觀察、美國與加拿大似佔優勢、

美日爭奪游泳錦標 命運決於俯泳

同盟十二日柏林電　十二日上午游泳池之前舉行女子跳水比賽、日本大澤女士第六名、男子百米仰泳預賽、日本三選手均入選、下午舉行四百米自由式決賽、日本健將鵜藤、自出發點至三百五十米、始終領前、而在最後十米距離、被美國杖狄加選手追擊、落後二名、日美兩隊所得首位現在一對一、千五百米日本有優勝希望、而仰泳勝利似將落於美國手中、然則俯泳決定之結果如何、可決定游泳錦標之命運、

女高跳水 美獲首二名 ▲上屆冠軍龐頓希爾保持

海通社十三日柏林電　跳水第三項金牌又爲美國所得、今晨美國女子選手龐頓希爾獲高塔跳水冠軍、一九三二年之世運冠軍此次表演技術實臻上乘、故金牌復爲彼所有、第二爲美國之郭氏、第三爲德之凱萊爾、第四爲日本之政代、第五爲美之甚爾生、第六爲日本扶佐子、

同盟十三日柏林電　女子高跳水決賽成績如下、

一等　龐頓希爾（美）　三三·九三
二等　達　恩（美）　三三·六三
三等　凱萊爾（德）　三三·四三
四等　大澤禮子（日）　三二·五三
五等　甚利遜（美）　三〇·四七
六等　香野扶佐子（日）　三〇·二四

女四百自由式預賽 丹麥成績佳 ▲一組造會新五分二八秒

同盟十三日柏林電　女子四百公尺自由式預賽結果如下、

▲第一組
一、海佩蓋爾　丹　五分二八秒（會新）
二、溫迦特　美　五分三四秒
三、柯丁霍　比　五分三五秒五
四、馬谷姆　英　六分〇秒八

▲第二組
一、傳古乃爾　荷　五分五七秒五
二、宋基　匈　六分一四秒八

▲第三組
一、蒂萊特里克遜　丹　五分三九秒五
二、欽梅爾孟斯　荷　五分四一秒五
三、蒂魯萊　法　五分四六秒八
四、守岡初子　日　五分五一秒

▲第四組
一、卡魯遜　丹　五分五七秒一
二、瑞蕃里　英　六分一二秒七
三、配基　英　六分一六秒六

▲第五組
一、馬斯汀勃洛愛克　荷　五分三八秒六
二、裘拉梅滋谷潑　智　五分四七秒五
三、小島一枝　日　五分五〇秒五
四、皮洛　匈　六分一四秒三

今日（十四日）秩序

海通社十二日柏林電　世運第十日（八月十四日）秩序如下

上午　騎術比賽
九時　個人重劍賽　拳術
上午　游泳｜女子高跳決賽　女子四百公尺半決賽　水球
二時半　划船有柁士四人賽決賽
三時　划船無柁工二人式決賽
三時半　單人小舟決賽
四時　划船有柁工二人賽決賽
五時半　無柁工四人決賽　無柁工雙小舟決賽　八人小舟決賽
三時　單人重劍賽　拳術
下午　騎術　游泳｜男子二百公尺胸泳半決賽　男子千五百公尺半決賽　百公尺背泳水球
四時　手球決賽　籃球決賽
四時半　曲棍球決賽
八時半　拳術
十時半　帆船賽

德國對於橫越大西洋帆船競賽優勝者贈與之大優勝牌

女子體操 德隊獲金牌 ▲捷第二匈第三

海通社十三日柏林電　德國在機械體操已獲第六枚金牌、昨日德國女子隊以五〇六·五〇分對五〇三·六五勝捷克、匈牙利以四九九·八獲第三獎、

哈瓦斯十二日柏林電　女子體操決賽、本日舉行、結果如後、（一）德國隊、五〇六分

火炬接力最初由希臘少女在奧林匹亞山就太陽點聖火之情形

火炬熄滅 基爾帆船賽已閉幕 會旗降落後保存 優勝者先給桂冠

海通社十三日基爾電　曾在此間照耀九日之世運火炬、當昨晚帆船賽結束時、經已熄滅、在閉會隆重典禮當中、世運會旗亦徐徐降落、德國海軍之曾參與世運火炬傳遞者、復將此世運會旗逕至德國航海協會會長基維茲上校保存、基上校接受此旗時、謂「余將此旗愼爲保存、及至四年後世運再開時、將高懸於日本」、基上校在簡短演辭中、略謂曾參加世運帆船賽各國選手所得之各項獎章、將在柏林正式發給、茲遵世運委員會之命、各優勝者先給與桂冠紀念、隨由希特勒青年團之女子主理此項典禮、

瑞士六公尺式得分 因舵工失資格無效

海通社十三日基爾電　第十一屆世運組織委員會航海比賽分組委員會、今日在此間公布瑞士六公尺式帆船賽所得分數、認爲無效、因該舵工失去業餘資格、

不滿與爭執

秘魯不滿只對「足聯」 ▼駐英公使發表談話

海通社十二日柏林電　「地方電閒報」今日發表該報記者與秘魯駐倫敦公使秦那維特斯關於德秘關係談話、秘魯公使對於在奧林匹克大會所發生之事件、表示十分惋惜、秦那維特斯是奧林匹克國際委員會之秘魯代表、彼謂德國當局無論任何方面均與此事無關、秘魯選手隊自抵德以來、均甚安適、至於德國一切友誼招待、更爲選手隊所深感、其所不滿者、祗「FA」之決議而已、

拳鬥帆船亦有爭執 美拳鬥選手將退會

同盟社十二日柏林電　秘魯選手對於足球審判鳴不公、決定退出大會、南美哥倫比亞智利兩國選手、擬與秘魯採取同一行動、頃又傳美國拳鬥選手隊、因拳鬥審判不正確、且不公平、連日發生糾紛、行將退出會場、又在基爾舉行之帆船競賽、發生爭執、競賽成績、至十二日始得發表、

前日划船預賽 雙槳八划 兩組結果

十二日柏林電　划船比賽、本日舉行預賽、除四人及雙人已見昨報、其他各項結果如下、

▲雙槳划船　亦分兩組預賽、法德兩國各得一組之冠軍、

▲二公里八人划　分三組預賽、結果如下、

▲第一組　（一）美國隊、六分零秒八、（二）英國隊、（三）法國隊、（四）日本隊、（五）捷克隊、

▲第二組　（一）匈牙利隊、六分十秒六、（二）意大利隊、（三）坎拿大隊、（四）奧大利隊、（五）巴西隊、

▲第三組　（一）瑞士隊、（二）德國隊、（三）南斯拉夫隊、（四）丹麥隊、

（二）捷克、（三）匈牙利、

千五米初賽兩組 日均得首選 梅迪加亦不弱

哈瓦斯十三日柏林電　一千五百公尺CRAWL式初賽、第一組第一名石原田、成績十九分五十五秒八、第二組日本寺田與美國梅迪加、成績同爲十九分五十六秒、

水球最後預賽結果

中央社特派員十三日柏林播音　十三日水球最後預賽、比國勝英國六比一、匈牙利勝波蘭八比〇、法國勝奧國四比二、德國勝瑞典四比一、

兩雄相遇 美菲籃球複賽紀詳

美隊員身材高大戰術老練 結果五六比廿三大勝菲隊 加拿大戰法特別勝烏拉圭

中央社特派員十三日柏林播音　昨日籃球比賽、以美國與菲律賓之戰、最爲精彩、美國之籃球、蜚聲全球、而菲律賓籃球、則稱雄遠東、故兩雄相遇、競爭至劇、美隊員身材高大、戰術老練、開賽後、首以七比二佔先、非隊頑強抵抗、終以實力懸殊、始終屈居下風、結果美以念八比念勝上半時、下半時美國隊更形活躍、防衛之嚴、使非人難越雷池一步、得球後絕不躁進、遇有機會、乘隙而入、使敵難於措手、故下半時開賽後、連獲九分、非隊近攻既無效、遠射更鮮握把、結果又以三比念二負下半時、總結果美以五十六比二十三大勝、美人身材高大、如投球不進、則仍能跳起托入、菲隊投籃時、球入中途恆被美人跳起獲得、如投而不中、則球必入美隊手中矣、至加拿大勝烏拉圭、烏固強旅、動作亦快、惟加隊戰法更爲特別、無論在任何環境下、其傳球運球、均敏捷迅速、絕無如他隊有時躊躇不進之態、而防衛方面、尤爲嚴密、其取勝實非倖致云、

又同日播音　美國勝菲律賓、五十六比念三、墨西哥勝意大利、三十四比十七、（上半時念比七）加拿大勝烏拉圭四十三比二十一、（上半時念三比六）秘魯與波蘭之戰、因秘魯退出未賽、

十二日止獎牌計數

海通社十二日柏林電　世運各國成績截至今日止所獲金銀銅牌數目如下、

國別	金牌	銀牌	銅牌
德	十九	十八	二五
美	十九	十四	七
芬	六	六	六
瑞典	六	五	七
意	六	四	五
匈	六	一	三
法	五	五	四
日	四	四	五
英	三	六	二
捷	三	五	〇
奧	三	四	二
荷	三	二	六
埃	二	一	二
瑞士	一	八	三
加	一	二	五
挪	一	二	〇
阿	一	一	〇
土	一	〇	〇
紐	一	〇	〇
波	〇	二	二
拉	〇	一	〇
澳	〇	〇	一
南斯拉夫	〇	一	〇

比、丹、墨、菲各得銅牌一枚、

手球半決賽 德奧獲決賽權 淘汰瑞士匈牙利

中央社特派員十三日柏林播音　手球比賽、每隊十一人、其比賽方法與足球相彷彿、與吾人所習見者不同、結果爲奧勝匈十一比七、德勝瑞士十六比六、

海通社十二日柏林電　德奧兩隊、今日下午手球半決賽均獲決賽權、是日世運運動場幾有人滿之患、爲歷來手球比賽中最擁擠之一次、總理希特勒亦履場參觀、德奧兩隊均容易取勝對方、德以十六對六勝瑞士、而奧大利以十一對七勝匈牙利、

◀日本女選手大澤禮子之跳水姿勢▶

曲棍球半決賽 印勝法 德勝荷 十四日德印決賽

中央社特派員十三日柏林播音　十二日曲棍球半決賽結果、印度勝法國十比〇、德國勝波蘭三比〇、印度之曲棍球表演精彩、技術高超、各國選非其敵、大致可穩得錦標、

海通社十二日柏林電　曲棍球半決賽、世運最有希望之印度隊以十對零勝法、德以三對〇勝荷、故十四日印度隊與德國隊舉行決賽、

世運游泳池全景

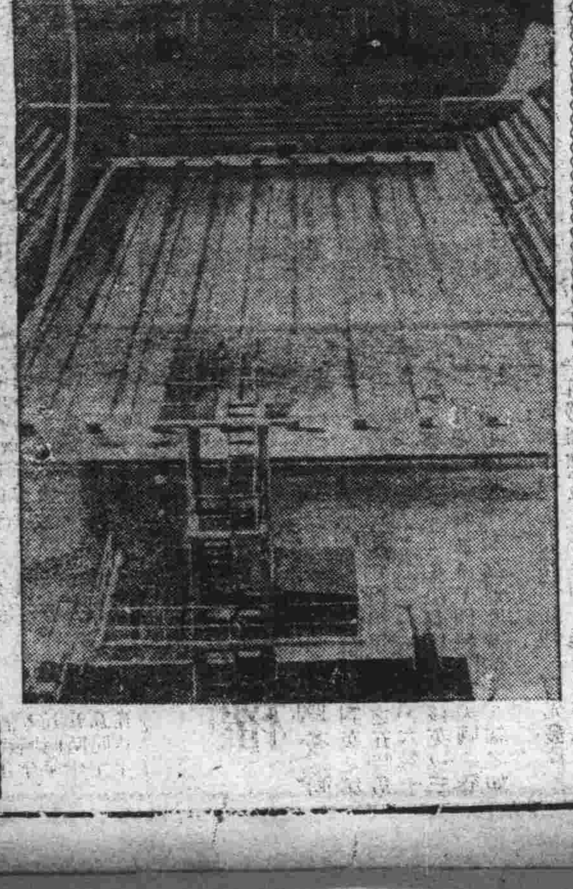

世運代表團隨征記（第七信）

——中央社特派員馮有眞——

威尼斯之一日

二十日下午十一時、郵船駛抵威尼斯、在船上舉行一個簡單的歡迎會後、十二時一刻我們下船、踏上了歐洲的大陸、輪埠前面有一條馬路、我們列隊走了二三百步、到一個小鎮的碼頭、由一艘專輪載着我們分列三個旅館寄宿、已是夜間二時半了、

威尼斯是著名全球的水都、全城完全建築在水中、除掉房屋的前面有行人道及幾條街道外、其餘完全是河道、以橋相通、計全城共有運河一百五十餘條、橋樑四百餘座、當專輪在一條大河裏前進的時候、全城已早入睡鄉、寂靜無聲、燈光倒射在碧綠色的河水裏、映成一條一條的曲線、景色之佳、引起人們無限的美感、威尼斯之夜、眞是使人陶醉使人留戀的、

德國預備了三節專車到威尼斯來迎接、原定念一晨七時啓程、但是因爲那船遲到、大家旅途過於勞頓、特展期一日、因此得在威尼斯遊覽一日、

在這著名的水都裏、我們是尋不到一輛車子的、代步的工具、或則是穿梭如織的汽船、或則是兩個人搖的頭尾尖翹的遊艇、

二十一日上午十時、全體坐了汽船去遊聖馬可教堂 St. Marco Churd 和特卡王宮、 Ducal Palace 當我們下了汽船走到這二座偉大莊嚴的建築 前面廣場的時候、不禁起了一種嚴肅的情緒、廣場上停了無數的鴿子、對遊客不但一點不畏懼、並且你如果化幾分錢在小攤上買一包玉蜀黍拿在手上、一羣羣鴿子還爭着飛到你手臂上來吃、極爲有趣、

聖馬可教堂、是爲紀念耶穌的門徒馬可而建築的、他的墳墓、據說就葬在教堂下面、這座建築、已是十一世紀的遺物、堪稱莊嚴宏偉、走到裏面陰沉沉的、很容易使有宗教信仰的人發生一種神秘的感覺、

特卡王宮是中古時代威尼斯王國的宮殿、是一個四層樓的建築、自十三世紀開始到十六世紀止、歷年擴充、範圍十分偉大、現在威尼斯王國早已消滅了、威尼斯市政府卻把這座宮殿、當作名貴的古蹟保存着、進去參觀的人、要納費十二里拉（每里拉約合國幣三角）我們因爲是團體、祇納半價、王宮裏面陳列了歷代領袖的石像雕刻、極爲精美、所有牆壁和天花板上、都繪着名貴的油畫、筆力雄偉、極爲精緻、義大利的雕刻與繪畫、在西洋藝術中、是占着最重要的地位、在這裏多少可以看到他們的精神、

有兩間陳列室、陳列了許多中古時代的武器刀劍矛盾、不一而足還有幾具鋼盔鋼胄、從頭到腳、都是以純鋼鑄成、充分表現出那些代武士的尚武氣概、十六世紀初機關槍也陳列了兩具、每具有十口、用的時候把彈從炮口裝進去、再用機關一個一個的放射出去、經過四個世紀的進化、現在殺人的武器、已不與那時同日而語了、

武器陳列室的招待員、特別引我們去看陳列在玻璃廚裏的鎖陰器、據說中古時代的武士出征的時候、恐怕他們的妻子犯姦淫、特用鋼鐵鑄成鎖陰的帶子、形狀好像現代女士所用的月經帶、祇有女子生殖器和肛門兩部留出兩個刺狀的小孔、以男性爲中心時代的武士、對女子的威權、我們可以從這裏想像出來、

前日拳術比賽結果

哈瓦斯十二日柏林電　拳術輕量級比賽、於本日舉行、日本選手二人、悉遭失敗、茲記其結果於後、烏拉圭選手加羅梅諾勝日本選手中野、愛沙尼亞選手史台油洛夫、勝日本選手長松、

馬術比賽前日開始

同盟十二日柏林電　馬術比賽、於十二日晨在魯里漠斯馬場舉行、日本選手、將於明日參加總合馬術之比賽、

裴順元主編 第十一屆世運特刊 繼續預約五千冊爲限

上海體育書報社發行「第十一屆世運會特刊」、由新聞報記者裴順元主編、該書內容豐富、文畫並茂、且取價低廉、故自開始預約以來、原定之五千冊、在三數日間、即銷售一空、茲爲優待外埠讀者起見、再以五千冊爲限、每冊仍售國幣二角五分（定價四角）、以示提倡、預約處一、申報新聞報館收發科、二、延平路中國中華全國體協會、三、西門標準運動器具公司、四、馬浪路辣斐德路慈安里五號體育世界社、（寄費國內加一、國外一角五分、郵票九折計算、）

本市公民宣誓 各機關今首先舉行
通告職業團體宣誓日期
第二特區捕房協助進行

本市公民登記宣誓、經國選事務所迭日籌備、推定今日起依次舉行、第二特區方面由法領事通飭警務處協助分辦事處辦理、童子軍方面以時期過促、由國選事務所通知展期服務、茲分誌如次、

今日黨政 機關宣誓

今日(十四)舉行公民登記宣誓之機關、爲㈠市中心區各機關、時間上午九時、在市府大禮堂、㈡市公安局、時間上午九時、在蓬萊路該局、㈢市黨部及各區黨部、時間下午一時在市黨部、㈣楓林橋各機關、時間下午四時在外交大樓、事前俱已由事務所聘定各處主席監誓員、屆時率同職員攜帶公民登記表暨誓詞前往主持、一面並由各該機關通告召集、至明日(十五)舉行宣誓之機關、爲各區黨部工作人員及各區分部委員、時間上午九時、在各該區黨部、

職業團體 定期宣誓

國民軍務所昨發通告第五號云、前規定本市各職業團體職員履行公民宣誓登記之日期地點如下、㈠農會及漁會、日期十六日上午九時、地點市農會、㈡工會、日期十六日上午九時、地點梅家弄市總工會、㈢商會、日期十六日上午九時、地點市商會、以上各該團之幹事、評議員、執監委員、候補執監委員、及其所屬之各區農會、各業工會、各同業公會之幹事、評議員、理監事、候補執監委員、按照上開日期地點、前往履行公民登記宣誓、事關公民資格、幸勿自誤、特此通告、

國府規定 宣誓詞文

公民登記表及宣誓表式、已經事務所大批印就、其宣誓如下、「誓詞」ㄨㄨㄨ正心誠意、當衆宣誓、從此去舊更新、自立爲國民、盡忠竭力擁護中華民國、實行三民主義、採用五權憲法、務使政治修明、人民安樂、措國基於永固、維世界之和平、此誓、中華民國ㄨ年ㄨ月ㄨ日ㄨㄨㄨ簽字、「附註」㈠年月日應填宣誓日期、㈡誓詞應於宣誓舉還公所、

第二特區 捕房協助

國民大會選舉、本市自成立國選事務所後、即劃分全市爲十一大區、分區辦理公民登記、第二區(法租界)進行辦理後、法租界當局事前未明所以、經由第二分辦事處函請法租界納稅華人會派員協同辦理、已得法總領事署通飭警務處協助進行、

童軍服務 通告展期

本市童子軍理事會、爲本市國選事務所函請召集童子軍協助在滬南區辦理公民登記事宜、於前日下午四時集合各中校、體校、社會等各團長舉行會議、決定於本月十六十七兩日召集六百童軍實行服務、以日期太促、函請改期服務、爰經理事會緊急令飭各團暫行籌備、靜候通告定期服務云、

佛 吾人對於

中風應有之認識與預防
▲動脈硬化有中風「腦溢血」之危險
▲預防中風須檢查血壓服藥療治

中風云者，現代醫學上謂之腦溢血，蓋因腦血管之破裂，血液外溢，壓迫其附近之腦神經，如壓迫而發生之症狀也，此症多由於突發，故又稱猝倒，或猝中，其溢出血管外之血液，如壓迫腦之要部分，則引起麻痺，而停止心臟之運動及肺部之呼吸，竟致死亡，若出血較少，被壓迫部分無關生命者，則猝中之後，而至麻痺，以至口眼歪斜，或半身不遂，其腦血管破裂之原因，有由於腦系受其影響，動脈硬化者，……

凡年在四十以上，體質肥胖者，……最易中風，……

佛光牌海藻晶 每瓶六天服量 定價三元 改良國藥 料二瓶計法幣六元

▲奉贈中風之病理及海藻晶之藥理函索即寄

上海英租界西藏路三十九號大世界斜角 佛慈國藥廠發行

▲先施、永安、新新、大新、福安各大公司及中西、中法、華美、大陸、集成、華洋、濟華堂、正威各大藥房均售

▲外埠各大藥房均售　▲電話九〇六三一號

市黨部籌備紀念

廖仲愷殉國

本月二十日爲先烈廖仲愷先生殉國紀念日、本市市黨部爲紀念廖先烈革命功勳、特遵照中央規定、訂定紀念辦法、提經執委會通過、並推定姜豪委員爲大會主席、由宣傳科積極籌備、紀念辦法如下、㈠召開上海市各界代表舉行先烈廖仲愷先生殉國十一週年紀念大會、㈡日期八月二十日上午九時、㈢會場市黨部大禮堂、㈣八月十六日起登報三天、通告各界於是日下半旗誌哀、本市各機關團體學校及各級黨部一律推派代表備函參加、㈤大會消息由宣傳科統制發表、㈥大會主席由市執委推定之、

京市向中央信托局借款
合同簽訂已解款
工程已進行一年完成

南京市政府爲擴充首都自來水設備及溝道工程、向中央信托局商借一百七十萬元、經京市長馬超俊、與該局長葉琢堂、於上月底在滬商妥後、計期限五年、週息八厘、自第二年七月起開始還本付息、以首都自來水廠全部財產、及該市特種建設公債票面六十萬元爲擔保品、記者昨晤該局副局長張納川氏、據談京市借款一百七十萬、合同已於八月一日簽訂、該款亦已解交京市府矣云云、又查京市府規定溝道工程經費、約一百十萬元、自來水建設工程經費約六十萬元、均已分別進行、預定一年完成、

市商會請緩實施稽查
人造絲疋頭辦法

上海市商會昨電財政部關務署云、南京財政部關務署勛鑒、江浙各省綢商所售國內人造絲織品、係向內地機戶零星收購、彙成整數、分批散售與各省客幫、機戶購絲、又係向內地行等零星購來、於最初之人造絲進口商、殆已轉手至六七次或十次之多、斷無從取得稅單、換領號照、該業代表縷陳請於暫緩實施時、已向貴署呈請將該項稽查辦法、詳細諒解、予以修改、在未修改以前、暫緩實施、否則自明日起、章程各省綢戶機絲織品均將無法運銷、生計斷絕、乞迅賜核辦電復、上海市商會叩元、

爲公民登記宣誓
市黨部發告市民書
取得公民權方能有參政權
放棄公民權不是國民美德

本市市黨部於昨日印發爲公民登記與公民宣誓告市民書一種、原文錄下、「親愛的同胞、國民大會將在本年十一月十二日舉行了、這是我們參與國家政治的一個極好機會、不過要參與國家政治行使我們的選舉權、罷免權、創制權、複決權、先得要取得公民權、公民權怎樣才能取得呢、簡單點說、凡是年齡在二十歲以上不論男女、祇要沒有犯過罪、或者有精神病、都可以向公民登記處登記、經過履行公民宣誓的手續後、便取得公民資格而有公民權了、現在本市已經開始舉辦公民登記和公民宣誓了、我們希望一般同胞能夠明白下列各點、第一、此次舉行公民登記及公民宣誓的意義是很深切的、凡經公民登記宣誓的人民、便取得公民權、便是接受三民主義的好國民、而可以參加本年國民大會的選舉、所以也可說、這是人民參與國家政治的先決條件、第二、推行地方自治是實現民權主義的基礎、地方自治推行成功、人民能管理地方的事、纔能進而參預國事、發展眞實的民權、永奠民國的國基、而要達到這目的、必先要人人履行公民登記和公民宣誓、同時希望大家踴躍去履行公民登記和公民宣誓、(口號)、㈠履行公民登記與公民宣誓、纔能取得公民權、㈡有了公民權人民纔能有參政權、㈢放棄公民權不是人民美德、㈣尊重公民權、就是尊重公民自己的人格、㈤快快去踴躍履行公民登記與公民宣誓、」

俄大使由青返滬

蘇俄駐華大使鮑格莫洛夫氏、上月由滬飛青避暑、前日下午六時五十分、乘中航公司滬平線南下機返滬、處理滬上使館公務、並將於日內晉京、其眷屬則仍留青、

昨晨闔寶航
赴粵推進新運

新運總會書記闔寶航、偕張宇沖張知辛一行三人、於前日離京來滬、下榻新亞酒店、昨晨八時乘荷輪芝沙丹尼赴粵推行新運、據語記者、此次赴粵使命、在促成新運組織、至於工作進行、因本會蔣會長已飛粵、一切當遵其指示、惟粵省爲革命策源地、各界人士亦多富有革命精神、徵諸史實、則粵省事事開風氣之先、故余預料新生活運動、亦必有迅速之展開、

一特市聯會組織
公民訓練委員會

本市第一特區市民會、爲協助政府推進特區公民訓練、特組織公民訓練委員會、推定委員十一人、專司其事、各界市民聞訊後、紛紛要求加入受訓、茲悉該會已定後日起開始報名登記、至月底截止、又該會鑒於實施公訓、旨在以嚴格訓練、使受訓公民、具有強健之體魄、並能實踐一種有規律的生活、因此特規定凡參加受訓公民、均須塡寫立志願書及登記表、以昭鄭重、其志願書云、立志願書人某某、今自願加入公民訓練班、接受訓練、絕對服從命令、遵守紀律及一切規章、如有違反、願受嚴厲處分、至登記表上祇須註明姓名年齡籍貫職業程度住址等各項、

市漁會
請示國選代表名額

上海市漁會呈國民代表大會上海選舉事務所云、呈爲請求明示本市漁會代表名額事、查此次國民大會、本市農會與漁會代表名額共爲四人、滋本市爲全國漁業聚散之樞紐、尤爲全國新式漁業之唯一根據地、漁會會員雖不及農會之多、然其地位實不亞於農會、代表名額似應平分、惟農漁兩會、究應各出代表幾人、未有明文規定、此應請示者一、又查農漁職業不同、農會與漁會爲兩個性質不同、利害殊致、地位並列、不相統屬之職業團體、依屆國民大會選舉法第二十條之規定、農會與漁會推選候選人、似應由農漁兩團體執行機關職員分別推選、而非混合推選、惟究係如何、未經揭曉、無所適從、此應請明示者二、以上兩點攸關選政、時機迫促、爲特備文呈請鈞所鑒核、迅賜示遵、

江海關專設
運銷執照處

江海關稅務司、以按照稽查進口貨物暫行辦法、凡人造絲等二十六種洋貨、及類似之眞正土貨、均係領取運銷執照、方能運輸、事務甚爲繁重、特在該關另設運銷執照處、專管發給運銷執照事項、商人請領前項執照、可向該處接洽、

十六中校學生今日
在浦東宣傳國貨

本埠正風、麥倫、青年會、上海職中等十六中學、爲提倡國貨、利用暑期組織提倡國貨會、業經開始工作、共分五隊、由各校學生擔任、分在南京路、及滬東提籃橋、老西門等一帶、分別向各商號及顧客宣傳、並勸售國貨、頗著成效、對於各商號調查計分店名、店址、經營商業、產銷情形、私貨情形等各項、各商號亦均樂予相告、茲據記者探悉、該會爲繼續工作、貫徹中國人用中國貨主旨、十六中校學生、特於今日全體在浦東各處、手持旗幟宣傳提倡、冀以挽回每年鉅額洋貨進口之漏巵、並挽救國貨之危機云、

特一法院明日召開
通易債權人會議
▲選舉監查人監督破產進行

通易信託公司停閉行將三月、董事長黃溯初避匿不面、雖經市商會數度調解、亦無切實辦法、各債權人因法益所關、紛紛委請章士釗張以藩律師及馬啓錯會計師控訴、開庭多次、已定十八日宣判、第一特區法院又准一部分債權人之訴請裁決執行破產、將於明晨召開第一次債權人會議、記者爲明瞭眞相起見、特往訪章律師叩詢、適章因事飛廬、當由馬會計師接見、承告各點如下、

▲失敗原因　記者首詢以通易公司失敗之原因、據談、該公司歷史雖甚悠久、而近數年來、則已空虛、其失敗之原因、約有下述三點、㈠據本人統計、該公司之定期存款利息、普通在九厘一分之間、最高有至一分二厘者、而其放出之款、則僅一分二厘、兩相比對、不但無利可圖、即開支亦成問題、㈡該公司與常州通成紗廠之放款九十七萬八千元、及前北京政府財政部之借款三十萬元、早成呆賬、而公司仍列爲十足之資產、至公司財產亦無折舊一項、故早年帳面上雖有盈利、而實際則虧累不少、㈢據上所述、其內部之空虛、不言可知、而連年復多發股息及紅利、則均由資本項下提出、以圖苟延、其歷年提出本金數達十萬、此種政策、無異自速其亡、故終至一敗而不可收拾、

▲董監責任　至公司裁定破產後債權人之存款、是否能如數取還、及公司董監事之責任等問題、據談、關於儲蓄存款、根據儲蓄銀行法第十五條規定、董監事應負連帶償還責任、而財部亦有批示、自無問題、即普通存戶、亦須負連帶責任、蓋在公司法上、雖有常務董事之名稱、但依法律上並無普通董事之規定、根據判例、董事間縱劃分職權、各自辦理、但對外不能藉詞推卸責任、故該公司董監事均不能藉詞不過問而圖卸責、且該公司此次倒閉、實有違反公司法罰則第二百卅一條至二百三十三條之規定、照例應向債權人負連帶賠償之責、至特一法院於十五日召開債權人會議、係選舉監查人一人或數人以監督破產程序之進行、切實保護債權人之法益云、

廣興銀號作停業

粵幫廣興銀號、地址四川路五五三號、爲滬粵匯兌、並兼營錢兌業務、其主要營業、於昨日起停止營業、在門首貼「清理賬目、暫停營業」、記者昨向錢兌業探悉、該銀號資本約二萬元、開設迄今、已屆二年、今受市面不景氣影響、益以滬粵匯兌價格暴跌、以致週轉不靈、不得已停業、現正自行清算、聞負債總約二萬元、與整個金融業無關、

市商會續繳
七批購機祝壽捐欵
▲兩法院同人捐款一千元

自中國航空協會發起募欵購機呈獻政府爲蔣委員長五十壽辰紀念、上海市進行以來、各界熱烈贊助、市商會經募各同業公會已繳交六批、昨續繳交第七批海味雜貨業公會一百元、柴炭行業公會一百元、又該會經募二十六元、計新和泰行德泰行久和行萃和源行森泰行永大行治昶行新康行茂興行各二元、協順祥行中和行永泰行協和順行信成行同勝行金茂麗行寶昌行各一元、均經照收函謝、另又收到高等法院二分院及一特地院兩院同人捐款二百三十元、共和大戲院二十六元九角、又國貨橡膠製品業公會經募四百九十一元六角六分、計中國工商誼記橡膠廠一百零六元七角二分、永大八十元零四角、正大五十一元、華興十四元一角一分、南華卅元、華商十四元零一分、協康卅元、萬和卅元、大安一念元二角、大陸十元零八角四分、華通卅一元五角、利亞三十二元零六角、上海實業四十元、又北四川路夜總會舞廳定十七日舉行遊藝會、收入移充購機祝壽、

吳醒亞靈櫬今晨抵滬
各界舉行迎靈典禮
市府撥三千元以示優䘏
十五日起各界輪流公祭

故中委吳醒亞先生靈櫬、已由軍委會派長安輪護送東下、昨日過京鎮、定今日上午十時抵埠、停泊十六鋪三北公司三號碼頭、治喪會已通知各界舉行迎靈典禮、全市一律下半旗誌哀、明日(十五)起各界輪流在中國殯儀館公祭、茲分誌各情如下、

▲各界迎靈　今日上午十時、各界齊集十六鋪三北公司第三號碼頭、參加者、有黨政軍警農工商學等、預計人數約在六七千人以上、

▲治喪委會　昨日下午三時、治喪委員會假市黨部會議室、舉行各組主任各幹事會議、出席陸京士、姜懷素、蔡勁軍、李大超、李登先、張秉輝、許也夫、顧紹炎、胡天僧、王家樹、杜麥森等、議決各項要案如下、㈠指揮由公安局負責、㈡警衛由警備部及公安局負責、㈢重排路由、㈣通過移靈儀式、㈤發黑紗紙花及紀念品由招待組負責、㈥次序排列、議畢散會、

▲碼頭佈置　關於佈置事項、由治喪會佈置組主任許也夫派員負責、昨夜已佈就緒、地點在十六鋪三北公司第三號碼頭、棚口搭有素色彩牌樓一座、懸有白布橫額一方、上書「恭迎吳醒亞先生靈櫬」字樣、旁邊搭有治喪會臨時辦事處及招待處、碼頭上搭有祭臺一座、上供祭菜及香花祭品等物、

▲預定職員　主祭陳立夫、吳鐵城、楊嘯天、吳開先、潘公展、襄祭蔡勁軍、陸京士、李大超、李登先、司儀許也夫、姜懷素、移靈由青年團體代表、各界人員參加祭奠、招待由招待組主任張秉輝負責派定、

▲移靈儀式　㈠全體肅立、㈡奏哀樂、㈢移靈(青年團體)、㈣主祭者襄祭者就位、㈤向吳醒亞先生靈櫬行三鞠躬禮、㈥靜默三分鐘誌哀、㈦獻花、㈧奏樂、㈨禮成、

▲排列順序　㈠司令部樂隊、㈡軍警、㈢保衛團、㈣童子軍、㈤青年團體、㈥社會文化團體、㈦工界、㈧農界、㈨商界、㈩各區黨員、⑪各機關代表、⑫主祭襄祭及各委員、⑬公安局樂隊、⑭靈柩、⑮家屬、⑯

▲重定路由　移靈路由、自十六鋪三北公司三號碼頭起靈、起東門路、小東門、民國路、過新開河、新北門、老北門、東新橋、小北門、方浜橋、至老西門、經和平路、入辣斐德路、轉入寶健路、至善鐘路、海格路、進中國殯儀館、

▲輪流公祭　「吳醒亞先生治喪委員會通告各界公祭日程、查吳醒亞先生靈櫬、業由軍事委員會派輪護送來滬、定於十四日上午十時迎櫬至海格路中國殯儀館安靈、所有各界公祭日程、茲經本會決定、本月十五日上午十時爲黨政各機關公祭、下午二時爲青年及文化團體公祭、四時爲工人團體公祭、十六日上午十時爲商人團體公祭、下午二時爲社會團體公祭、四時爲農人團體公祭、各界人士希準時前往中國殯儀館參加爲荷、」

▲家屬迎接　吳氏家屬以吳氏靈櫬即將到滬、應前往吳淞口恭迎、因此由市政府預備小火輪一艘、於今晨七時由吳氏家屬乘坐、赴吳淞恭迎、俟專輪到淞同行返滬、

▲鎮江來電　治喪會昨接鎮江來電云、吳醒亞先生治喪委員會公鑒、吳公靈櫬準本日午後三時由鎮江啓椗、延途停泊一晚、準寒日晨十時抵滬、特聞、吳委員臨時治喪處叩元未、

▲市府優䘏　本市已故社會局局長吳醒亞氏、市府爲示優䘏起見、特令撥䘏金三千元、茲探錄市府訓令如下、查該局故局長吳醒亞、任職以來、勞績卓著、對於本市各項社會事業、尤多建樹、茲以積勞致病、遽爾逝世、至堪悲悼、着即發給一次䘏金三千元、以示優異、除令財政局撥發外、合行令仰該局、即便轉知吳故局長家屬具領、此令、

▲陳氏致唁　中委江蘇省政府主席陳果夫氏、於前日由鎮來滬、昨晚九時、赴善鐘路善鐘里六十一號故社會局長吳醒亞氏公館親致弔唁、

上海立德油廠出品

註冊商標 白象牌椰子油

此油爲製造肥皂主要原料、本廠榨製歷有年所、承國內各大皂廠樂爲採用、無任感荷、以前在申此油會托別家經理、今已收回自售、倘蒙購辦、請逕臨敝廠事務所接洽可也、惟廣東油頭廈門三埠均已有經理、附此聲明、

註冊商標 犀牛牌精煉食用椰果油

此油經機器精密提煉潔淨、無比較之其他食用油類、尤爲天然有益衛生、因油汁取自樹上所結之椰果、也各種西點餅果多以此油合製、美味可口、如蒙賜顧、無任歡迎、

白玫瑰 註冊商標 白熊牌 生菜油

此油亦經機器精煉美味適口、歐美西人都食此油、本埠各大洋酒食物店及各大公司均有經售、外埠如漢口香港新加坡等處、俱有特約經銷者、夏令素食尤稱無上妙品、運往歐美各國爲數尤巨、

零售處閘北潭子灣本廠 電話三〇一八三

事務所法租界公館馬路十二號 電報掛號七六五 電話八五〇八〇

中國長江領江
再推代表赴京請願
澈底收回引水權劃歸交部管理

中國長江領江呼籲收回引水權、頒布引水法、及劃歸交通部管理各節、經中央民衆訓練部、於本年四月間派員調查、六月初間面告請願代表、將邀關係各部會商、請願代表欣聆而返、迄已兩月之久、經全體領江集議、再推領江總會主席委員馮福承、代表赴京請願、聞已於昨晚啓行、中華海員黨部、因職責上關係、亦派職工訓練科主任胡琦赴京、向中央轉陳一切、按收回引水權、關係全體領江生活、及國防航業至鉅、領江代表馮福承此次在京、將向中央黨部、立法院、行政院、及各關係部分途請願、想經此次請願、必有實際辦法、以慰全國領江之望、

工部局總辦
鍾思辭職已照准
由副總辦費利溥陞任

關於工部局總辦鍾思氏辭職事、今日(星期五)工部局英文公報刊登如下之正式佈告、工部局總辦鍾思、准自本年九月三十日起辭職、副總辦費利溥、自本年十月一日始陞任工部局總辦、關於鍾思氏辭職事、工部局董事會於批准其辭呈之後、復決定將董事會致鍾思氏函、及鍾思氏復函發表、茲譯述如下、鍾思先生閣下、關於閣下請辭工部局總辦職務一節、鄙人及董事會同人於接受之餘、均感深切之惋惜、閣下自就任工部局副總辦、迨陞任總辦迄今、前後八載有餘、其辦事之才具效能、素爲董事會所欽敬、鄙人及董事會諸同人、個人方面尤多崇仰、特以挽留無方、謹以董事會諸同人之命、預祝閣下事業前途順利百福、董事會主席安諾德謹啓、

中國上海等銀行辦理
江北墾區棉業放欵
中棉公司設辦事處收買新花
視察團已決定墾殖棉田步驟

中國交通等銀行、前組織江北墾殖區棉田視察團、視察返滬後、今中國上海等銀行已籌押棉花生產運銷放款、中棉公司設駐通辦事處、準備收買新花、計劃辦理墾區植棉貸款者、茲誌詳情如下、

✲視察團定 墾殖步驟✲　江北墾殖區棉田視察團、決定辦法、㈠聯合各銀行組織墾區貸款銀團、辦理殖棉貸款、㈡由棉業統制委員會、設墾區棉業改進所指導殖棉、㈢由蘇省政府設墾區水利管理委員會、辦理濬治運河、同時建設墾區公路以利交通、今第一步已由蘇省府辦理新運河水利及墾區公路交通、第二步、由各銀行辦理植棉貸款、及棉統會指導植棉、

✲辦理墾區 植棉貸款✲　中國上海等銀行、對江北墾殖區植棉事宜、早已計劃、所以墾殖區已有一部分、已經各墾殖公司如大豐等墾殖植棉、今中國銀行特貸給東台大豐墾殖公司國幣二十萬元、作爲棉花運銷貸款業已成功、利息特別優待、月息八厘、以資獎勵、上海銀行在墾殖區已有自組之合作社設立、對植棉生產運銷貸款、早已辦理、今年起決再擴充之、聞其他各銀行、亦有

✲中棉公司 準備收花✲　中國棉業公司、經去年改組後、資本爲二百萬元、今爲收買蘇北墾殖區新棉花、特在南通設中棉公司駐通辦事處、主任爲張通武、地址中國銀行南通分行內、同時在駐通辦事處、及東台大豐公司內、及阜甯合德公司內、各設分辦事處、準備收買新花、至於蘇北新花、估定廢歷七月十五日左右登場、產額總約一百五十萬擔、如天氣無變化、則收穫較去年佳云、

游泳後宜用明眼藥水

游泳爲夏令之樂事、惟常有因水中不潔、致發生紅眼或砂眼者、不無遺憾、五洲大藥房新發明「明明眼藥水」、如於每次游泳之後、點一二滴、既能預防傳染、除治各種目疾、且奏效迅速、此水新式瓶內、使用尤爲便利、每瓶價三角、外埠寄費另加、再游泳後宜用「五洲爽身粉」、攙搽全身、可保持皮膚嫩滑、不致變爲粗黑、

亞林防疫臭水

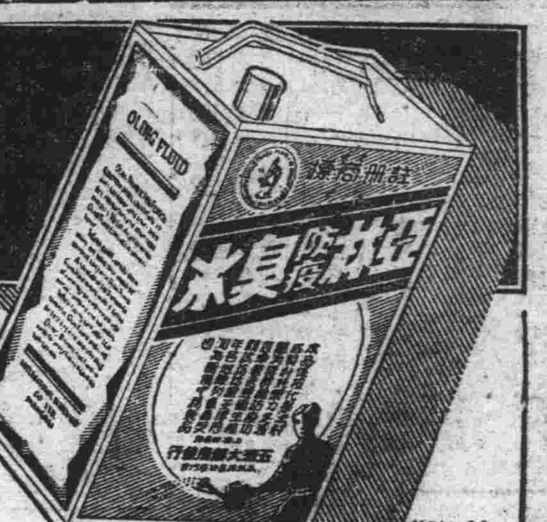

「亞林臭水」，藥力最足，殺菌消毒效力特强，和以清水，立呈乳白色，雖久擱無亦沉澱浮油等弊，此乃品質優良之明證，雜牌臭藥水，所含藥力不及標準，殺菌力量不足，是以毫無效用，亞林臭水牌子老，品質好，是大家都知道的，諸君購買臭藥水，請認明「亞林」二字，庶不致虛擲金錢。

五洲藥房發行

各藥房烟紙店百貨店五金店均有出售

日大使川越

昨午赴青轉往平津

視察華北情形交換意見 留平津十日約月底返滬

日本駐華大使川越茂，昨日上午十一時、偕夫人公子及使館書記官簽原、秘書星田等一行、乘大連汽船會社大連丸離滬、道經青島轉赴平津、川越自駐津總領昇任大使以來、此次尚係首度北上、

▲碼頭戒備 川越偕夫人等、於十時半許、至楊樹浦黃浦碼頭登輪、日海軍陸戰隊日領署警察所、特於事先派大批隊警馳往布崗、嚴密戒備、當時赴碼頭歡送者、除日使館參事官兼駐滬總領事若杉、一等參贊堀內、華文參贊有野、情報部長吉岡、領事寺崎、陸軍武官喜多、陸軍輔佐武官宇都宮、海軍武官佐藤、海軍輔佐武官沖野、陸戰隊司令近藤、日僑居留民團長甘濃、商會會長吉田等日官民凡百餘人外、尚有我國外交部駐滬辦事處主任周珏、本市市政府專員王長春等、

▲北上任務 據日使館華文參贊有野談、川越大使此次北上、亦如以前有吉大使有田大使爲照例性質、加以因爲關於華北方面中日經濟提攜問題、須實地視察一下、與各方交換意見、故有此行、到津後、勢將召見附近各地日領及會晤華北日駐屯軍當局商談、惟不必定採取會議形式、定本月底卽行返滬、晉京之行、當俟返滬後再定、

▲決將晉京 川越大使關於視察華北在大連丸船上語日本新聞記者曰、此次旅行之目的、因余離天津以來已閱數月、欲觀察其間之華北事情之變化而已、抵青島後、乘飛機赴津、豫定留平津兩處共約十日、月末返滬、到平津後、自然要與華北方面要人會見、聽取彼等對於解決華北問題之意見云、

另息、川越已約晤我國冀察政務委員會委員長宋哲元、並於南旋過濟時、一訪山東省政府主席韓復榘、返滬後約九月初晉京、謁蔣院長張外長、開始爲中日邦交調整之折衝、擬先從所謂經濟提攜着手談判、又有野調任駐濟南總領事、待繼任華文參贊清水、十七日由平南下、十九日晨抵滬、有野卽於十九日離滬北上赴濟履新、並據有野表示、渠已致電清水、促其提早來滬接任云、

▲須磨返京 日使館一等參贊兼駐京總領事須磨、十一日由京到滬、謁該國駐華大使川越茂有所商陳、並於昨晨赴輪次歡送川越北上、公畢、已於昨晚乘十一時夜特快車離滬返京、

車夫互助會

本年預算案通過

車夫理事選舉簡單化 上年賬目審核後公布

人力車夫互助會本年度預算、自八月一日開始、因上次理事會未足法定人數、已由通告請經理事會通過、據該預算之規定、互助會每月支出約須一萬五千三百元、此數實佔該會收入總數及銀界息金之全部、支出方面、以醫藥爲大宗、約佔總數三分之一强、次之直接救濟及保險等、約佔百分之二十三不到、其薪水房租水電電話雜用等、約佔百分之十七强、其餘費用、如教育、沐浴、茶、遊戲、執照費等、約佔全部四分之一强、再則關於理事會車夫代表選舉一節、去年係由公正人挑選車夫選舉人四百名、卽自每百人中抽出一人、屆時復由此四百人齊集舉行選舉、此次選舉手續、已力求簡單化、卽先以抽籤法抽出常位數目字二個、抽出之後、凡車夫執照號碼末尾係該二字者、卽應爲選舉人、譬如抽出之二字爲「二」與「四」、合之卽爲「二四」、而車夫執照號碼末尾之爲「二四」二字者、如「〇〇二四」、「〇一二四」、「〇二二四」、「〇三二四」等、均爲選舉人、其餘選舉手續、仍照舊、卽得票最多之二人、爲車夫理事、次多數二人爲候補理事、再則上年度互助會賬目、至本年七月三十一日爲止、現正在會計師審核之中、一俟審核完畢、經保管委員會通過之後、卽可公佈云、

市輪渡

放演水上滑稽電影

上海市興業信託社所屬之市輪渡管理處、每夏舉行游客乘涼夜班、涼爽舒適、塵埃不染、故滬上仕女視爲唯一之消夏勝地、該處近爲增加乘客遊興起見、在天晴時每晚在乘涼夜班之渡輪上增演影片、專選著名滑稽短片、船票價格並不增加、惟座位有限、售滿卽不增發、此項船票可向北京路外灘售票處預購、以免臨時向隅、聞今晚起已開始放演、

太平洋颶風

越港粵海岸

比魯西北又一颶風

▲越過香港 起自太平洋中之颶風、

太平洋所起之颶風、昨在香港南面距離約六十海哩處越過、港粵倖免襲擊、茲錄其情如次、自十一日經呂宋台灣間後、殊有並襲我國港粵趨勢、比及昨日下午五時、據天文台報告、颶風中心已於昨晨在香港南面距離約六十海哩之洋面越過、下午三時五十五分、已進抵北緯二十一度、東經一百十四度之一百二十海哩範圍以內、方向西北西、業已經過港粵海岸、似向廣州灣前進、風力仍極强勁、

▲熱浪已減 又據天文台報告、太平洋中（在比魯西北）又新起一颶風、昨日下午二時、已吹抵北緯十一度、東經一百三十三度之一百二十海哩範圍以內、方向西北、至昨日炎熱、已較前數日爲減、中午溫度爲九十三度九、下午天色掩翳、風勢亦劇、

考試女警

王福慈名列第一

關帝路警士教練所招募之女警、業於前日（十三日）下午四時半在該所門首揭曉、十八歲女子王福慈榮列第一、昨日下午農村社記者趨訪王女士於老靶子路永吉里中、拜詢關於過去情形及未來一切志願、據女士云、前在愛國女校高中部求學、幼時向居廣州、業於七月初來滬、本意仍在愛國女校繼續求學、茲因偶見報章、鑒及警士教練所招考女警、欣喜之下、貿然前往投考、並蒙僥倖榮列第一、業已托兄寄航空快函呈致父親、但俟父親應允後、卽當進所訓練、至於余服務警界之志願、乃爲公衆服務、

華安銀行董事侵佔

續獲經理葉敬良

昨晨解第一特院起訴 庭諭交保候併案審理

甯波路二七一號（新門牌七十三號）華安商業儲蓄銀行、常務董事甬人方蘇菴（安康錢莊主）近因串通經理本地人葉敬良（四十八歲）將方個人投機所購二十二年關稅庫券五萬元、四厘本、私行歸入銀行賬內、因此無幣、銀行受到損失七千元、近經股東張之谷偵悉、報告公共租界總巡捕房、將方拘獲、於前日解送第一特院、捕房依侵佔背信罪起訴、經馮世德推事審訊之下、諭方責付其辯護律師秦聯奎保出、改期本星期五再訊、但因同黨葉敬良尙在逃、退庭後、由捕房西探長鐵爾登、華探長楊培生、帶同方蘇菴、於上午十一時、赴華安銀行將葉敬良拘獲、昨晨解送法院、由錢鴻業刑庭長提訊、捕房律師王耀堂、依刑法三三六條第二項、業務侵佔罪、及同法三四六號第一款背信罪、對葉提起公訴、並請求將葉交保、押候本星期五與方蘇菴併案審理、錢庭長審核之下、諭飭敬良交一千元保、出外候併案審理、

中南銀行秘書

楊仲芬遺棄判罪

徒刑六月緩刑二年 附帶民訴移送民庭

中南銀行秘書甬人楊仲芬、近被蘇州女劉東珍、偕兩歲幼子阿立、狀控刑事誘姦遺棄自訴於第一特院、並附帶民訴要求給付贍養費等、該案業經鍾清推事迭次傳被告到案審訊、並將劉楊及子阿立三人、送廣慈法醫研究所、鑑定三人血族均爲〇型、確有產生阿立之可能、茲悉辯論終結在案、昨午已屆宣判之期、由鍾推事開刑二庭宣判、主文曰、楊仲芬對於無自救之人、依法令應養育保護、而不爲其生存所必要之養育保護、處有期徒刑六月、緩刑二年、其他部份無罪、附帶民訴移送本院民庭審理、

紅丸大王小山東

重落法網昨判決

▲徒刑四年併科罰金二千元 ▲褫奪公權五年上訴期還押

紅丸大王小山東、卽錢祖培、又名錢國棟、年四十歲、河南人、民國二十一年十月間、因紅丸犯石銀寶供彼爲首領袖、致被法租界捕房據供、將錢拘獲、解送第二特院刑庭訊諭交保八千元、出外候審、詎知錢祖培保釋後、畏罪拋棄八千元保證金逃逸後、法租界捕房、稟請第二特院出票通緝、至上月中、始在廣西路中央茶棧、再將錢拘獲、解送第二特院刑庭、依禁烟法第六條起訴、該案經章朝佐推事迭次提審、重行辯論、業經辯結、被告錢祖培亦到案候判、昨晨已屆該案宣判之期、仍由章推事升座第二刑庭、命提被告錢祖培到案、判決主文曰、錢祖培販賣鴉片代用品、處有期徒刑四年、併科罰金二千元、褫奪公權五年、上訴期內、被告錢祖培還押、

招商局北棧扛力

招標得標人已發表

國營招商局北棧扛力招標、業經公告揭載本報、茲聞該項標單、業經交通部派員暨該局總副經理棧埠管理處經理該局各課主任等審查完畢、以沈文元標價百分之七四・五爲得標人、至候補得標人、以其他各標所開標價、均屬過高、因此認爲均未合格、故祗得標人一人、所開標價較爲適宜、當經選定該沈文元爲得標人、該局已正式通知得標人、並備文報部、至該棧扛力、原承辦人並已責成照常負責、至新承辦人接辦日爲止云、

滬嘉蘇

三角旅行出發期近

據確息、京滬滬杭甬鐵路管理局舉辦之滬嘉蘇三角旅行、定於本月十六日（星期日）上午七時、由上海北站出發、遊覽嘉興、吳縣（蘇州）兩地之名勝古蹟、並眺矚蘇嘉鐵路沿綫之水鄉風光與著名建築、該路爲優待旅客起見、所有二等車費、及全日餐茶及嘉興遊船、吳縣汽車等費、一律按特價算收、共計全程費用、僅收國幣七圓、茲聞各界以遊覽費用低廉、報名參加者至爲踴躍、惟現距出期僅有三日、欲參加該項旅行者、宜速報名、否則行動稍遲、卽感向隅云、

市教局奉令舉行普通考試

依照考試法刊布六類考試條例

市教育局奉令舉行普通考試、依考試法刊布六類考試條例、茲分誌如下、

普通考試普通行政人員考試條例

第一條、凡普通行政人員之普通考試、除法律別有規定外、依本條例之規定行之、第二條、中華民國國民有左列各款資格之一者、得應普通行政人員之普通考試、一、公立或經立案之私立高級中學、舊制中學或其他同等學校畢業得有證書者、二、有前款所列學校畢業之同等學力經檢定考試及格者、三、公立或經教育部立案或承認之國內外學校專門學科一年以上畢業得有證書者、四、有高等考試應考資格者、五、曾在行政機關服務三年以上有證明文件者、第三條、第一試之科目如左、一、國文論文及公文、二、總理遺敎三民主義及建國方略、三、中國歷史及地理、四、憲法（憲法未公布前考中華民國訓政時期約法）、第四條、第二試之科目如左、一、行政法、二、民法概要、三、刑法概要、四、地方自治法規、五、經濟學、第五條、第三試就應考人第二試之科目及其經驗面試之、第六條、本條例自公布日施行、

修正普通考試衛生行政人員考試條例

第一條、凡衛生行政人員之普通考試除法律別有規定外、依本條例之規定行之、第二條、中華民國國民有左列各款資格之一者、得應衛生行政人員普通考試、一、公立或經立案之私立高級中學或舊制中學或其他同等學校畢業得有證書者、二、有前款所列學校畢業之同等學力經檢定考試及格者、三、有高等考試應考資格者、四、曾在醫藥衛生機關服務三年以上有證明文件者、第三條、第一試之科目如左、甲、必試科目、一、生理學、二、公共衛生學、三、傳染病學、四、衛生法規、乙、選試科目、一、衛生教育學、二、細菌學及免疫學、三、救急法、四、消毒法、以上選試一種、第四條、第二試分筆試及口試、甲、筆試、一、總理遺教三民主義及建國方略、二、中國歷史及地理、三、憲法（憲法未公布前考中華民國訓政時期約法）、乙、口試、就應考人第一試之必試科目及其經驗考試之、第五條、本條例自公布日施行、

普通考試財務行政人員考試條例

第一條、凡財務行政人員之普通考試除法律別有規定外、依本條例之規定行之、第二條、中華民國國民有左列各款資格之一者、得應財務行政人員之普通考試、一、公立或經立案之私立高級中學或舊制中學或其他同等學校畢業得有證書者、二、有前款所列學校畢業之同等學力經檢定考試及格者、三、公立或經教育部立案或承認之國內外學校財政經濟商業會計銀行法律政治各學科一年以上畢業得有證書者、四、有高等考試應考資格者、五、曾在財政機關服務三年以上有證明文件者、第三條、第一試之科目如左、一、國文 論文及公文、二、總理遺教三民主義及建國方略、三、中國歷史及地理、四、憲法（憲法未公布前考中華民國訓政時期約法）、第四條、第二試之科目如左、一、經濟學、二、財政學、三、官廳簿記、四、財政法規、五、民法概要、第五條、第三試就應考人第二試之經濟學財政學財政法規三科目及其經驗面試之、第六條、本條例自公布日施行、

修正普通考試建設人員考試條例

第一條、凡建設人員之普通考試除法律別有規定外、依本條例之規定行之、第二條、中華民國國民有左列各款資格之一者、得應建設人員之普通考試、一、公立或經立案之私立高級職業學校或高級中學農工科舊制甲種農工業學校或其他同類之同等學校畢業得有證書者、二、有前款所列學校畢業之同等學力經檢定考試及格者、三、有高等考試建設人員考試應考資格者、四、曾在農工行政機關或農業場廠服務三年以上有證明文件者、第三條、建設人員之普通考試分左列各科、一、農業科、二、土木工程科、三、機械工程科、四、電機工程科、五、化學工程科、六、礦冶工程科、前項分科考試院認爲有必要時得增減之、第四條、各科之第一試爲筆試其科目如左、一、農業科、農學概論農業經濟林學或蠶桑學或畜牧學或水產學、二、土木工程科、材料力學測量學道路學或市政工程學橋樑學河工學、三、機械工程科、材料力學蒸氣機內燃機工廠管理電工學、四、電機工程科、電磁學電機電力工程電報及電話無線電、五、化學工程科、無機化學有機化學分析化學工業化學工廠管理、六、礦冶工程科、地質學測量學礦物學冶金學礦山管理、前項各分科之考試科目每科任選四種、第五條、前條各分科之考試科目依各應考之需要得選擇一以上舉行之、第六條、各分科之第二試分筆試及口試、甲筆試、一、總理遺敎、二、三民主義及建國方略、二、中國歷史及地理、三、憲法（憲法未公布前考中華民國訓政時期約法、）乙口試、就應考人第一試之科目及其經驗考試之、第七條、本條例自公布日施行、

修正普通考試警察行政人員考試條例

第一條、凡警察行政人員之普通考試除法律別有規定外、依本條例之規定行之、第二條、中華民國國民有左列各款資格之一者、得應警察行政人員之普通考試、一、公立或經立案之私立高級中學舊制中學或其他同等學校畢業得有證書者、二、有前款所列學校畢業之同等學力經檢定考試及格者、三、公立或經教育部立案或承認之國內外警察法律政治學校一年以上畢業得有證書者、四、有高等考試應考資格者、五、曾任警察機關委任官或與委任官相當職務一年以上或在警察機關服務三年以上有證明文件者、第三條、第一試之科目如左、一、國文論文及公文、二、總理遺教三民主義及建國方略、三、中國歷史及地理、四、憲法（憲法未公布前考中華民國訓政時期約法）、第四條、第二試之科目如左、一、警察學、二、違警罰法及勤務要則、三、戶籍法、四、地方自治法規、五、民刑法概要、第五條、第三試就應考人第二試之科目及其經驗面試之、第六條、本條例自公布日施行、

修正普通考試教育行政人員考試條例

第一條、凡教育行政人員之普通考試除法律別有規定外依本條例之規定行之、第二條、中華民國國民有左列各款資格之一者得應教育行政人員之普通考試、一、公立或經立案之私立師範學校高級中學或舊制中學或其他同等學校畢業得有證書者、二、有前款所列學校畢業之同等學力經檢定考試及格者、三、有高等考試應考資格者、四、曾在教育行政機關服務三年以上、有證明文件者、五、曾任高級小學以上學校教職員或在教育機關服務三年以上有證明文件者、第三條、第一試之科目如左、一、國文論文及公文、二、總理遺敎三民主義及建國方略、三、中國歷史及地理、四、憲法（憲法未公布前考中華民國訓政時期約法）、第四條、第二試之科目如左、甲、必試科目、一、教育原理、二、教育行政及教育法規、三、視學綱要、四、民法概要、乙、選試科目、一、教育心理學、二、社會學、三、各國教育制度、四、教育統計、以上選試科目任選一種、第五條、第三試就應考人第二試之必試科目及其經驗面試之、第六條、本條例自公布日施行、

吳清友創辦俄文專修班

交通大學俄文講師中蘇文化協會上海分會編譯組主任吳清友、畢業於北平俄文專修館後、留學歐洲、對於俄文素有研究、教授經驗尤爲豐富、茲個人鑒於俄文之重要、以及滬上青年學習俄文機會之難得、特創辦俄文專修速成班、務期於短期之內、授初學者以俄文之基本智識、獲得閱讀書報及普通會話之能力、該班定於九月一日起授課、嗣後隨時報名、隨時入學、地址在法租界東蒲石路白爾部路口（乘電車至呂班路口下車卽達）民治中學內、計分初級（初學者）高級（已學者）兩組、每日上課時間、初級下午五時至六時、高級下午六時至七時、學費高級每月四元、初級每月三元、報名費暫收一元、將來由學費內扣還、凡有志學習俄文者、可卽日向民治中學、三馬路河南路口中華日報社、四馬路光明書局、四馬路上海雜誌公司、北四川路良友圖書公司、徐家匯姚主教路正風中學、愛多亞路重慶路口新知書店、以及白克路同春坊念一號等處報名、聞最近報名者極爲踴躍、有志學習俄文者請勿嘗失之云、

朱沛然醫士精治小腸氣

小腸氣一病、國醫素無特效之藥、西醫只有開刀之術、靶子路中國醫學院教授朱沛然氏、經多年之研究與實驗、根據民間秘良「爲龍膽」一藥、製成丸劑內服、於數日間可收偉效、近朱醫士設中國醫藥問津於北河南路四六五號、病人以小腸氣症來治者、成績甚佳、聞朱醫將作治療成績統計、及實驗報告錄、公之於醫界云、

出版界消息

▲「投考郵局須知」發售預約 上海老靶子路五三八弄九號中華郵工函授學校、特請郵政專家編輯郵政叢書、其第一集出版之「郵政問題詳解」二書、因內容豐富售價低廉（每册五角）故未滿一月已銷售三千餘册之多、茲該校刻又編輯「投考郵局須知」一書、內容除詳述報名手續考試與法外、並將郵局歷次招考郵務員佐信差等各科試題、搜載無遺、並詳加說明、該書現正付印中、不日出版、本月底預約、特價四角、出版後售價五角、外埠函購、請逕寄該校發行部、

▲「電聲」三十二號「電聲電影圖畫週刊」五卷三十六期、今日（十四日）出版、封面爲黎明健女士之浴裝照片、兩色精印、艷麗非常、文字中如「明星公司廣宴報人紀」「童月娟夫婦東遊瑣紀」等、趣味無窮、零售每册國幣五分、函索附郵五分寄上海南京路一三八號三和出版社卽可寄奉、

來函照登

▲逕啓者閱 貴報今日刊載「選事務所秘書李時雍談話」一節、查李時雍君爲本市黨部委員會之秘書、本所組織並無此名義、深恐外界誤會、用特函請更正爲荷此致 民報 國民大會上海市代表選舉事務所啓 八月十三日

陸瘦燕夫人授

徐鳴秋 全針術女醫生 專治百般痼疾

診所：小東門城隍廟西瞿家街內

時間 上午八時至十二時 門診半費六角 星期停診

勿患頭痛 紐祿豐能速止之

天氣炎熱患頭痛者頗不乏人爲謀生而冒暑工作因日光强烈而眼目受傷斯固爲其重要原因惟眠睡不甯起居無節亦每能招致之但不論頭痛之原因爲何紐祿豐均能速止之良以此藥乃集止痛醫學之大成故能止頭痛於數分鐘間也下錄江蘇江陰福泰森協記行韓寅壽君之一例大足證明此新式止痛藥之良效也 韓君書云『鄙人近患頭痛精神大受痛苦後服紐祿豐二片約五分鐘頭卽不痛矣』請常置備紐祿豐則偶患頭痛或其他神經肌肉疼痛卽可免受無謂之痛苦矣因此藥片對於諸般痛楚奏效均一樣靈速也各藥房皆有出售每瓶大洋二角或向上海江西路四五一號韋廉士醫生藥局購備每一次購五瓶者大洋一元郵力不取不滿五瓶者每瓶二角郵力另加

胃鑰

片 汁

（片）大瓶一元五角 小瓶一元

（汁）每瓶一元

凡一切消化不良，脘痛，嘔吐，或由于飲食失度，或由于久病不愈，或因婦女懷孕，或因航行畏浪，胃鑰皆有卓效

上海中西大藥房發行

粵港滬 天喜堂老婦調經丸

四十餘年祇售一種唯我独專名聞遐邇暢銷中外功效靈驗蓋可想見

主治經閉經多經少經遲經早經痛經亂經淡赤帶白帶胎前產後宮冷不孕等

每瓶一元

滬行六馬路一一二號

實業部註冊中國首創第一家

精益眼鏡總公司

戴眼鏡决不能如購普通物件可比，因爲配不合光度之眼鏡，對於智識及精神均有莫大之阻礙，本公司爲全國最進步之眼光學專家，驗光準確，儀器精良，品質高尚，價格平廉。

請試戴高超無上之科視明眼鏡片

質料純粹，琢磨精良，誠爲有益之眼鏡，目光明晰，適能恢復天然視線，與健全者一樣

總公司 上海南京路七百八十九號

分公司 北平 天津 漢口 南京 香港

南京文壇姚張之爭（續）

康明

「……所登的軼事，足以激起羣衆的反帝的愛國情緒，如說岳飛，說劉鑄•說虞允文，說……縱然材料手法是陳舊，我們何能指之爲「有毒」？……趣味本身並不是毒，最進步的理論，也容許「糖衣政策」的存在，倘這病的羣衆爲我所親，予以藥劑•企圖使之肯服，便不得不加以糖衣，這並不算是錯誤•這不但不會是毒，相反•正是良藥的效果更容易完成•」

於七月三十日「風雨談」上，姚蓬子同樣也有一篇滿版的「新的文化陣線與兩面派」的長文，罵張慧劍是緊抱着封建文化的骷髏的兩面派：

「張慧劍先生根本就是一個緊抱着封建文化的骷髏的兩面派，正如被陳味然君所指摘，我竟犯了一個看不清「敵」與「友」的視覺的錯誤•……」

「其實他本質只是一個封建的幫閑文人•而起着漢奸的作用的•所以這種曖昧的陰毒的兩面主義者的存在，其本身就是救亡過程中必須首先肅清的最大障礙物；倘讓其成爲內奸又讓其自由生長，那他將隨時抓住機會來破壞國防陣線的進展，而此次反對反帝封建反漢奸這口號運動，只不過他的拿手戲之一而己•」

關於歷史和意識問題•本文裏這樣說：

「……救亡運動中所要喚起的，是千千萬萬個將生命獻給了祖國的岳飛，而不是一個像拿破崙那樣或莫索里尼那樣的英雄的岳飛，所以由於「手法」之不同，其處理材料的給予讀者的影響，顯然可分爲「有毒」和「無毒」的•」

張慧劍於八月一日二日人間味上又發表了一篇長文，名：「救亡大路上的一大障礙」，對準姚蓬子攻擊，說風雨談也是趣味化的，而且是足以亡國而有餘的「洋趣味」，也罵姚蓬子是漢奸，幹着利於敵人的漢奸工作•

「其實更深刻地加以觀察，這裏正閃躍着姚先生的一付醜臉，姚先生之拚命反對趣味文字，拚命攻擊「中國民間傳說」式的軼事之類的文字，而同時不惜以其風雨談的寶貴的篇幅，導揚那種洋趣味，問題是洋趣味是值得導揚的，這種足以亡國而有餘的洋奴心理•從這裏充分的暴露出來•……」

「姚蓬子叫着救亡的口號，而事實上，乃是拆散民族的團結，混亂救亡的視線•這便是姚蓬子先生的「偽救亡運動」的本來面目，由於姚先生這種陰險的策略所引起的結果，是陣線的分化，姚蓬子自以爲握有任意誣嚇誰是漢奸誰不是漢奸而使悲憤噤默的特殊威權，他本身即是在幹着有利於敵人的「漢奸工作」•……」

此外雙方還有些短文•無非是強調本人所持的理由，攻擊對方，而尤其是張慧劍君極力向姚蓬子作人身攻擊，如八月六日人間味所刊的「鳴呼！姚蓬子的國防文學」及「廢爛生活的姚蓬子」兩篇，極盡漫罵之能事•至於別人參加此論戰的，在於張慧劍這一方面的現不還沒有人出來，在姚蓬子方面的有八月一日四日六日孟殊君的「談歷史擗一•四日仲堯的「眞理及其他」，八日李仲堯的「可恥的儒却與逃避」可注意的二篇•前一篇是評論「人間味」所刊的軼事有毒的，決不是歷史，比較的說得嚴肅而傾向於藝術的立場的，後兩篇還指出幾個質問張慧劍的問題：

救亡的基本是甚麼？你究竟怎樣使你的「糖衣」與救亡的內容和責任相符合？甚麼是「吹口琴的眞理」？如何使「趣味」與「抗戰」不成爲兩個極端？

總結兩人所爭論的要點，姚蓬子喊出了反帝，反封建，反漢奸的連合陣線的文學救亡運動的口號來，對於軼事之類的東西主張要不得，而張慧劍則認爲軼事沒有毒，而對姚蓬子個人作一種惡毒的攻擊•

照過去情形來看，姚張兩人的論爭，一時不能告個結束的，八月六日李君的質問，張慧劍當然要來個答覆•將來如何結束這一個論爭，現在未可預料，而眞理究竟在那一面，公說公有理，婆說婆有理，現在也不能知曉，假使由還次論爭，而對於文壇上的國防文學的理論與實際有所碑益，這眞是筆者所深願，可是他們這次的論爭，各人極力以謾罵來攻擊對方，而少學理上的爭討，實在是一件可悲的事•（完）

無線電傳影

這一次•世界運動會，比賽的情形，所攝照片，同盟通訊社，曾用無線電攝影，從柏林播送到日本，大概比平常一張照片，交飛機輪送，還要快到幾千倍•但是他的備影，常和毛筆畫相仿，在畫面上常有許多狠明顯的線條痕跡，又似布紋般的網線，而且全畫面都有模糊，不十分清楚；不過將來技術進步，也許會改良的吧？

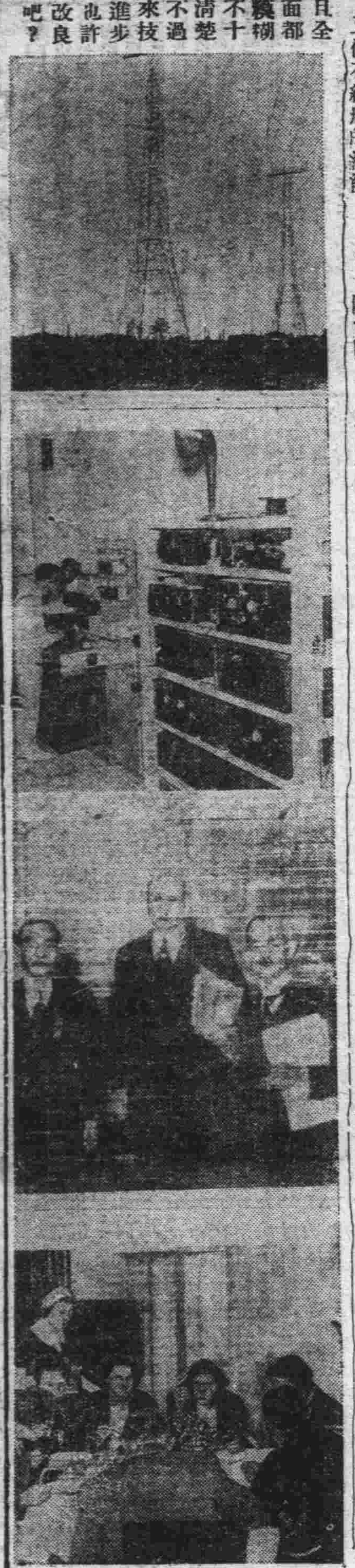

古歌辭之分化

蔣大沂

現代民歌，因口耳相傳而轉變，而分化，寄塵師於時代報牧羊雜記中已屢誌之矣•顧此不特現代民歌爲然也，古歌辭亦有轉變分化者•

續搜神記云：『遼東城門華表柱，忽有白鶴來集，人或欲射之，於空中歌曰：「有鳥有鳥丁令威，去家千歲今來歸，城郭猶是人民非！」

又神仙傳云：『蘇仙公者，桂陽人，漢文帝時得道，有白鶴數十降於門，乃跪白母曰：「某當仙•被召有期•」即便拜辭，遂昇雲漢而去•後白鶴來止郡城東北樓上，人或挾彈彈之•鶴以爪攫樓板似漆書云：「城郭是，人民非，三百甲子一來歸，吾是蘇君彈何爲！』

此二故事之「母題」，皆係「化鶴歸來」，雖歌辭中之主人一姓丁，一姓蘇，似不相屬，而一則曰「去家千歲今來歸，城郭猶是人民非」，一則曰「城郭是，人民非，三百甲子一來歸」，其爲一歌之分化，固灼然可知也•大約「化鶴歸來」之故事，本爲神仙家所盬說，載筆之士又各以己意修飾之，先之以自然訛變，繼之以人工損益，其辭遂截然而爲二矣•

（完）

文人不窮

姚貞卿

窮，世界上叫窮的人特別多；尤其是文人，十個之中倒有九個窮•其實窮跟文人却有點好處，文人並不覺得窮是醜事，反之，有時本不窮，但是見着人的時候，總是愛說：「呀！這幾天眞窮」•因之別人對於窮的文人，反另外看待，於是文人窮時，自己的身價也就反高起來了，「文章窮而後工」，所以文人愈窮，文章就愈好，這一來，窮和文章就成了正比例，文人還怕什麼窮呢！

古時候的文人，大多是窮的；然而他們不怕窮•現在的文人本不窮，然而却愛叫窮•

古時候的文人窮，窮的原因是印刷術不發達；反過來說，那麼現在的文人不窮，就是全靠了印刷術的進步幫了忙•現在的文人不窮，然而窮的却是讀者了•讀者或許本不窮，可是三番四覆，到結果被文人弄窮了•

古時候文人要出一本書，或出一本集子，全靠的是木刻，一本書要刻上幾百塊木版，費了九牛二虎之力才出得出一本書，或一本集子，並且也不能在一兩天之內可以印出幾千本來•書集子發刻，就先要花上一大筆錢，結果也沒有抽版稅這種法門•

現在就不然；現在的文人不窮，就是出於「生財有道」•最初寫的文章，第一步先交各種雜誌上去發表，發表之後，於是就可以按照字數，或頁數的多寡拿稿費了•稿費就是文人的第一筆收入•過些時，等待自己的文章積攏起來，可以出集子的時候，那麼就自出集子（因爲在投稿條例中，版權仍歸作著保有）或著交給書店老闆出集子，或者那一個什麼出版社出，自己只得另外取一個名字就得了，於是又是一本新書問世了，新書一出版，作者就照章抽版稅，一版，二版，三版照抽下去，於是版稅就是文人的第二筆收入，然而文章却是一樣的•集子出世，銷路若是好，或者自己本來就有一點名聲，於是就引起其他的書店老闆眼紅，要求作者，於是又出版一部本人的選集，文章却是一樣的，不過經過某編者一番選擇而巳，於是又是一部什麼人的選集出世了，又照章抽版稅•出賦了，銷路或不好，又換一個名字，叫做什麼人什麼人的代表作；代表作出世，又可以收版稅；再不然•自己高與•就自己選一下，叫做什麼人什麼人的習作集；若再不然，把三部書連攏來做一部書出，叫做什麼什麼三部曲；文章是一樣，作者是一樣；然而書名字總可以換上五六個•加之背後又有書店老闆願幫忙，作者又何樂而不爲呢！可是這一來，將讀者的錢多花了，從文章在雜誌上發表起，有集子，有還集，代表作，習作集，三部曲；頭頭是道，有的是版稅抽•這樣的「生財大道」，文人不窮，而將讀著弄窮了•

▼回憶

逸之

回憶呵！
讓過去的悲哀，
永遠地埋葬在坟墓里吧，
它是魔鬼，
會把我的心撕碎•

▼希望

希望，是一個誘人的少女，
她站在人生的路途的前端，
但等你趕到那兒的時候，
她却又偷偷隱去！

大虎小虎

虎能噬人傷人談者色變更無待乎殊特想像而後知惟極小之虎一蓋即病菌一亦能同樣傷人則往往言者諄諄而聽者藐藐矣其故實因病菌之小爲肉眼所不能見而普通人又從未見過病菌所以難於取信實則狠多死症皆由病菌作祟而在人體病菌最易立足而利其迅速繁殖之傷合當推廢料壅滯之腸管此皆科學醫家所啓示千眞萬確之事實無可置疑者也由是觀之則保持腸管潔淨康强對於免避重病尤其是腸胃症其重要爲何如蓋可知矣清導丸善能清理食道調整內臟實爲此種用途之最佳藥物且其性和平絕無絞痛成癮諸弊舉凡便祕肝火胆疾頭痛胃酸舌苔均奏汛速確效又能預防痢疾泄瀉及其他因腸臟積滯所起之病恙

各藥房皆有出售或逕向上海江西路四五一號韋廉士醫生藥局購買

每瓶大洋七角六瓶三元五角郵力免收

韋廉士紅色清導丸 TRADE MARK PINKETTES

四川大舞臺

◀成渝川劇促進社▶

假座寧波路西藏路新光大戲院獻演川劇

全班名角初次來滬今夜准演空前絕後拿手好戲

今天夜戲：黃耀廷、陳玉駿、任心出　斬黃袍；趙子晴、張燕桂、行三福　春秋配；白玉瓊、薛艷秋、楊雲鳳　珍珠衫

明天日戲預告：趙晴子　鐵龍寺；楊雲鳳　漢貞烈；白玉瓊　桂英打雁；薛艷秋　景陽崗

明天夜戲預告：趙晴子　戰長沙；薛艷秋　斬應龍；白玉瓊　仁貴回窰；楊雲鳳　樂院春

普遍減價　樓下前排一元　中排五角　後排三角　花樓六角　月樓四角　二樓二角　定座電話九四五九〇號

本台優點：廢除手巾　對號入座　不取小賬　不賣小菓　特聘花旦　奉送香茗　縮短時間　不演鬧戲

夜戲時間：夜場七時半起至十二時半止演足五小時每逢星期六日加演日場下午一時半至五時半

1 泰寶達　2 沙特浪谷　3 賈多　4 楚曼地　5 古禮地　6 卡禮加

1 阿拉那　2 爾魁地　3 蘇羅沙伯　4 爾加　5 色拉伊　6 白地羅

本場香檳每張二元九月念八當衆開獎頭獎獨得一萬五千

代售處　天主堂街一號中央運動場辦事處亞爾培路本場

全場冷汽風涼無比仕女消夏本場最宜

招商局

▶船期廣告◀

招商總局電話一二九〇七　船期問訊處上海外灘九號

江靖　快輪　於八月十四日星期五晚開往漢口長沙沿途各埠均靠　本輪電話八二一六〇

江新　快輪　於八月十五日星期六晚開往漢口沿途各埠均靠

新江天　快輪　准於八月十五日星期六下午五時開往鎮海甯波普陀　本輪電話八三二六五

海晏　快輪　准於八月十九日星期三晚開往溫州

新銘　快輪　准於八月十五日星期六中午開往廈門福州

安興　快輪　准於八月十五日星期六下午一時開往汕頭香港廣州

海亨　快輪　准於八月十九日星期三下午二時開往汕頭香港

海元　快輪　准於八月十四日星期五上午九時開往青島

江安　快輪　八月十七日星期一晚開往漢口長沙沿途各埠均靠

影譚

西席第密爾談

怎樣做電影演員？

蕭蓮

美貌是不必須的，別以爲你的容貌便是一切！學習怎樣去觀察，是有志電影者第一步工作！

『好萊塢並沒有給天才擠滿了。』『電影界今日最大的需要便是發展一羣新的重要演員。』這是西席第密爾（Cecil B. De Mille）說的話，在美國影業裏，沒有人比他發現和造成得更多電影演員。

『我以爲在美國的每一個城裏，甚至每一個市鎭裏都有一些像沒有開發的金礦那樣的新明星資料●對於這個金礦，一般影片公司用了種種可能的方法，利用他們特派的「天才偵察品」和各種競賽方法，想去發現牠●關於牠很少給人發現的原因，是因爲普通的人都沒有明確曉得好萊塢究竟要找怎麼樣的人●

『幾乎可以說每一個人都以爲他能夠表演●我以爲他們是能夠的●他們過了一生都在表演●從他們快要週歲時起，他們便開始一個偉大的表演，當他們饑餓，如果想多得一點牛奶吃，他們要喊得高聲一點●但是表演的藝術又是另外一回事●那是把你的個性配入另外一個角色去——這是諸藝術中最艱難的●

『你自己的個性：牠是否明顯？是否明顯到使觀衆中每一個人都能感應到？這是每個導演想從新進演員中發現的第一件和最重要的事情●Self-consciousness（自覺）常常把個性掩藏了●好像一個殼一樣，必須把牠弄破才好●現在一個青年要弄破這個殼，較之二十年前容易得多了●他們比以前的人更曉得怎樣舉動，他們看過別人在銀幕上怎樣應付各種情形，因此他們也做效了●」

據這位名導演指出，這是一個最好的試金石，你們也可以試試自己，看看這殼子到底有沒有弄破●是這樣的：你能夠複述一個事實，說得這樣生動使聽你的人爲之感動嗎？

如果你不能夠，多練習直至你能夠●譬如你描寫一次宴會或者是一次到海濱的旅行●集中於所發生的事情，把當時境況說得生動，以至你的聲音裏而有一種刺激力●你可以這樣子把一件很平常的事情說得非常生動●這樣，人們便開始傾聽你的話，認識你的特點：

其後——你能夠把你昨天晚上聽到的笑話複述一遍，而使聽衆在應該笑的地方都笑出來嗎？這是一個很顯著的試驗●

如果在人羣中，許多人會給你吸引了，那是很好的現象●如果他們不給你吸引，那大約是因爲你是把自己爲中心（Self-Centered）或是「自覺」了，二者都是自我的結果●影片公司是不要聘請有自我觀念的人的●

在派拉蒙的演員養成所裏有三十二個青年準備獻身銀幕工作●他們的畢業生中最令人注意的是弗萊麥茂萊（Fred Mac Murray），伊達●露萍娜（Ida Lupino），蓋爾●披脫列（Gail Patrick），和肯脫●秦勒（Kent Taylor）●那些人是由影片公司的偵察員從國內各地找來的，簽訂了一張每星期三十五元至五十元薪水的合同，由非列斯●羅頓（從前是紐約的著名舞台監督現在是派拉蒙演員學校的主幹）來訓導●這演員學校，必須經公司當局特別選定才能加入●學員們開始擔任臨時演員的位置，其後改派擔任小配角●如果他們表現出有造就的可能，公司當局便立刻把他們捧出來●

資格是怎樣的呢？

如果你想成爲一位羅曼脫明星，你的體重須較普通人輕五磅至十磅●如果是性格演員，這一點沒有關係●當然你必須有一個上鏡頭的面孔，有富於表情的眼睛和嘴，如果你要試試自己有沒有這個資格，試把你的照片混入別人的照片裏，看看你的照片是否特別引人注意●當然，最重要的你必須有天才●美貌是不必須的●

第密爾在最近對這學校的演說中，特別注重這一點●『不要想你的容貌便是一切，』他告訴他們，『好萊塢的美女，大部分都是在飯店中替人倒伽啡●因爲單是美貌是不值錢的●

『在銀幕上我們注重的是你的內心的深處而不是你的面上的油彩，：：你的工作的真實和神妙是最重要的●雖然現在的人是注重外觀的，但斷不要誤信這點●有一些你不能忽略的東西，那便是發展你自己的心靈和本資，因爲這對於你是很實貴的●正好像你從內在的發展，能鉤使你獲得能力：：●」

後來當我們坐在他的辦公室裏，他解釋說：『你應該把這種藝術看作一種藝術●有許多人以爲只要他們能夠有機會，他們可以立地成爲一位大藝術家！讓我告訴你一件事：在我從事影業的二十五年中，我曾經把機會給與數千人，可是百人中只有一人達到成功●（未完）

啓

麟麒先生因事，致「電影文法」續稿不克譯下●又，魯思先生前日起忽患寒熱，預告在本刊發表的那篇文字，尙須緩遲一二日才能刊出●這是不能不說「很抱歉」的●（編者）

·電影史料·

聯華出品編年目錄

聯華影業公司的成立，是國產影片復興運動的大功臣，這是誰也不會否認的吧●它是在影業風雨滿樓，烏氣迷漫的民十九年三月成立的●高揚復興國片的大旗，震動了整個的影業，在今日國片能有日趨進步的現象，聯華乃是一個影業的革命者，所以，社會人士，對聯華公司的期望，是非常殷切●現在，爲使一般關懷聯華公司自創立來的出品成績明瞭起見，我來統計在下面，以供參考●也許大家所樂知罷●

民十九年出品三部●計爲阮玲玉，林楚楚，陳燕燕，王瑞麟合演的「故都春夢」；阮玲玉，金燄合演的「野草閑花」，王次龍，湯天繡合演的「義雁情鴛」●

民二十年出品九部●爲阮玲玉，金燄，陳燕燕合演的「戀愛與義務」；高占非，周文珠，湯天繡，陳少輝合演的「愛慾之爭」；丁子明，萱穎天合演的「心痛」；周文珠湯天繡，朱飛合演的「恆娘」；阮玲玉，林楚楚，金燄，高占非合演的「一剪梅」；高占非，周文珠，湯天繡合演的「自由魂」；阮玲玉，金燄合演的「桃花泣血記」；阮玲玉，黎英合演的「玉堂春」；金燄，紫羅蘭合演的「銀漢雙星」●

民念一年出品十七部；計爲王次龍，周文珠，湯天繡合演的「海上閻王」；高占非，陳燕燕合演的「南國之春」；金燄，王人美合演的「野玫瑰」；馮潔貞，石友于合演的「鐵骨蘭心」；談瑛，王春元，袁叢美合演的「失足恨」；金燄，林楚楚，黎灼灼王桂林合演的「人道」；金燄，紫羅蘭，袁叢美合演的「海外鵑魂」王曼黎，薛紹棠合演的「古寺鵑聲」；黃曼黎，唐醒圖，吳楚帆合演的「夜半槍聲」；陳燕燕，高占非，周文珠，王次龍合演的「共赴國難」；阮玲玉，陳燕燕，金燄，林楚楚合演的「續故都春夢」；淞滬駐軍全體將士表演的「抗日戰史」；高占非，薛玲仙合演的「粉紅色的夢」；黎莉莉，鄭君里，談瑛，湯天繡合演的「火山情血」；陸雪英，劉莉影，王斌，合演的「故宮新怨」；陳燕燕，鄭君里，袁叢美合演的「奮鬥」；段明珠，薛玲仙合演的「南海美人」●

民念二年出品九部：計爲阮玲玉，金燄，陳燕燕，黎灼灼合演的「三個摩登女性」；韓蘭根，劉繼羣合演的「如此英雄」；高占非，黎莉莉合演的「天明」；阮玲玉，金燄合演的「城市之夜」；高占非，王人美合演的「都會的早晨」；陳燕燕，蔣君超合演的「除夕」；殷明珠羅朋合演的「清白」；金燄，陳燕燕，黎灼灼合演的「母性之光」；阮玲玉，黎莉莉，湯天繡，袁叢美合演的「小玩意」●

民念三年出品十六部：計爲鄭君里，談瑛，袁叢美湯天繡合演「光明之路」；黎灼灼，郭娃娃，胡藝星合演的「破浪」；阮玲玉，林楚楚，鄭君里，黎鏗合演的「人生」；阮玲玉，高占非，黎鏗合演的「歸來」；高占非，談瑛，袁叢美合演的「風」；高占非，陳燕燕，談瑛合演的「暴雨梨花」；王人美，韓蘭根合演的「漁光曲」；黎灼灼，張翼合演「體育皇后」；風景片「南洋大觀」；高占非，陳燕燕，蔣君超合演的「鐵鳥」；談瑛，蔣君超合演的「良宵」；陳燕燕，馬徐維邦，鄭君里，羅明合演的「骨肉之恩」；黎灼灼，葛左治合演的「黑心符」；阮玲玉，湯天繡，張翼，何非光合演的「再會吧上海」；談瑛，朱飛，蔣君超合演的「青春」；阮玲玉，高占非，黎鏗合演的「香雪海」●

民念四年出品十一部：計爲阮玲玉，黎鏗合演的「神女」；金燄，鄭君里，陳燕燕，黎莉莉合演的「大路」；梁賽珍，陳燕燕，[illegible]合演的「蛇蝎美人」；阮玲玉鄭君里合演的「新女性」；韓蘭根，劉繼羣合演的「無愁君子」；黎灼灼主演的「花村」；阮玲玉，林楚楚，黎莉莉，鄭君里合演的「國風」；黎莉莉，貂斑華，顧夢鶴合演的「秋扇明燈」；梁賽珍，梁賽珠，梁賽瑚，梁賽珊合演的「四姊妹」；林楚楚，陳燕燕，黎灼灼，鄭君里合演的「天倫」；及「小天使」●

至於本年度的新片出品，因爲「年度」還沒結東，就巳放映過的計有陳燕燕，鄭君里，貂斑華合演的「寒江落雁」；金燄，章志直合演的「浪淘沙」；及最近將放黎灼灼，葛佐治，陳娟娟合演的「迷途的羔羊」●然而公司裏攝成的片數，是否到現在還祇三部，那末，恐怕不僅還三片罷●

聯華公司歷年出品的，連映日程最高紀錄，無疑是「漁光曲」，在金城大戲院開映八十四天之多，次之爲「天倫」，在卡爾登映滿一月：復次爲「都會的早晨」，在北京大戲院連映十八天●（德惠）

特訊

周劍雲將北上考察

實行開拓營業路線

年來國難日深，加以社會不景氣，百業凋敝，國產電影事業亦陷於衰疲頹唐之境，明星公司爲我國歷史最久之影片公司，鑒於電影事業關係文化教育甚鉅，而當前危機，尤須以最大決心，努力整飭，方足以突破此苦悶空氣，故於七月間擴充工作陣線，成立第二廠，廣攬人才，一面改善組織，實施科學管理，期以月出影片二部，以應市場需要，此項革新計劃實行月餘，一切均巳漸趨正軌，預卜成績，必有可觀，其製片工作，目前業巳完成者，巳有張石川導演，白玉霜主演之「海棠紅」，程步高導演，談瑛趙丹等主演之「小玲子」二片；在積極撮製中者，總廠方面，如吳村導演，胡蝶主演之「永遠的微笑」，李萍倩導演，寶閱君，龔稼農主演之「夜會」，張石川導演，胡蝶主演之「女兒經」，二廠方面，如應雲衞導演，袁牧之陳波兒主演之「生死同心」，歐陽予倩導演，黎明暉主演之「清明時節」，預計均可於中秋節前完成●該公司經理周劍雲氏，以工作進行頗爲順利，決將還赴華北，在北平，天津，濟南，後漢口一帶，考察營業狀況，發展舊區，開拓新新路，及郎可啓程，預計行程約三星期，即歸滬後，尙須赴四川福建等省考察云●

多捐一元　多救一命
節衣縮食　共同救災

南京	奧宮春色
大上海	修理暫停
國泰	敗家精
融光	賭城風流史
巴黎	黑衣女俠
麗都	鐵金鋼
中央	大家庭
光華	寒江落雁　秋扇明燈
新中央	兄弟行
明星	修理暫停
恩派亞	梁祝痛史
東海	野玫瑰　一剪梅
卡德	荒江女俠十三集
榮金	蟹牛渡慧王
萬國	王先生到農村去
蓬萊	勞萊哈台滑稽大會串
浙江	珍珠島
共和	木偶奇情
西海	魔島脫險記
華德	水上英雄
九星	夜行多露
東南	戀愛與義務
金城	新生
山西	花燭之夜　新婚的前夜
威利	空屋自焚
百老匯	無線電緝網
世界	恆娘

黃金大戲院

劉文魁　坌奎官　芸芳

麒麟童　小楊月樓

金少山　張德祿　韓金奎

今天夜戲

全部王寶川

電話　八四一一四　八四一一三　八四一一二

榮記大世界

內部修裝　油漆房屋　選擇遊藝　佈置完備　即行開幕

謹訂於八月十五日（即星期六）獻映敝公司本年特殊巨製蔡楚生君繼「漁光曲」之心血結晶「迷途的羔羊」於金城大戲院本片原擬於秋涼後問世祇以全國觀衆及各地大戲院之敦促盛情難却特提前公演恭請

各界光臨

聯華影業公司謹訂

時間：日場二時半　五時半　夜場九時一刻

地點：北京路貴州路口金城大戲院

門券：價目照常

聯華公司配音歌唱非常巨片

迷途的羔羊

監製　羅明佑

編導　蔡楚生

殷秀岑　鄭君里　陳娟娟　葛佐治　黎灼灼　沈百宇　章志直　合演

華安影業公司發行

▲攝影　周達明　▲佈景　張漢臣　▲劇務　孟君謀　▲劇務幹事　屠恆福　▲錄音　司徒慧敏　鄺贊　▲助理　朱樹洪　▲音響　傅繼秋　全部製譜音樂指導　伍光　音樂演奏者　司魯斯基管弦樂隊

法律常識（二六三）

弘之

權利之行使

正當防衛行爲，法律上視爲免責之理由，已如前述，然在遇有急迫危難之際，其所爲救護行爲，就其處境而論，實較權利遭受不法之侵害爲尤害，故因此而生損害，亦可爲免責之理由，而不負損害賠償之責任（民法第一百五十條第一項）。換言之，救護行爲，要有危險之存在，且須爲急迫之危險，其原因如何，在所不問，換言之，無論其危險由於天然力抑人力所召致，均許自力救護，例如因颶風勢猛，房屋坍塌，破壞鄰居之牆壁以避免，或因船舶沉沒，奪取他人之救生器，以免自己沉溺，均足爲免責之理由，又危險之發生原因，是否由於自己所召致，換言之：行爲人應否負責，則須加注意，例如自己失火，圖免葬身火窟而越牆逃入鄰家，雖遭緊急危險，然由於自己之不慎而失火，要不能卽行遽使免責，使無辜者遭受意外之損害，而無所取償，此亦法律持平之道也。（同條第二項）

然既稱緊急之危險，則其危險之情形，非僅須現實的存在，且須至爲急迫，例如他屋失火，火已冒穿屋頂，加以風勢猛烈，卽將延燒及己，乃拆卸中間他人之房屋，其情形固甚急迫，可謂救護行爲；然着情勢並不急迫，例如以船舶載重逾量，深恐沉沒，乃先將他人之貨物拋棄海中，其船舶既不致沉沒，卽有危險，亦非緊急，自不足爲免責之理由。總之，危險之是否存在，是否急迫，均須依當事情形以客觀眼光觀察判定。

公證淺說

張天福

公證者，卽法律行爲成立或其他關係私權事實發生時，爲確保權利之行使起見，不僅以一私人所作之證書爲已足，更使有公的信任及公證担保之國家機關（在吾國卽法院之公證處），參加於其間，使有極強之證據效力，此現在各國所以設定公證制度，使担任公證書之作成或私證書之認證者也。茲分爲（一）公證制度之起源及沿革，（二）吾國現行公證制度及請求公證或認證之手續，與（三）公證制度之利益三項，略述於後、

（一）公證制度之起源與沿革

公證制度在古代埃及希伯來希臘諸國已有萌芽，此制流傳於歐美而日本、以至於我國、茲分述之、

（一）歐美各國　羅馬爲法治思想先進之國、各種法律行爲須具備嚴格的法定方式、方得認爲有效、公證制度遂於此時臻發達、其後日耳曼民族征服羅馬、採用此制、雖曾制定關於公證之成文法、終因兵亂、久結不解、未見實行、當事人訂立契約或製作證書、均委由僧侶爲之、故此制亦僅保存於寺院而已、十字軍興以後、法王路易在巴黎設立公證機關多所、於證書之方式設有種種規定、務求嚴格、一千三百四十年、更令將公證書設簿登記、以堅當事人信賴之心、比利時公證制度、取法於法國、其公證法與法國公證法、初完全相同、嗣經兩次修改始略有差異、荷蘭亦取法法國、其沿革與法國大致相同、英國公證人、初由羅馬教皇頒給有效特許狀任命之、一五三四年、始以法律正式廢止、嗣後特許狀均由坎特布里大主教頒發、美國公證人或由各州長委任、或由州參議會推荐、再由州長委任、哥倫比亞區之公證人、卽歸聯邦總統任命、關於公證人之職權、英美兩國相若、

（二）日本　明治維新、法制多採於法國、明治十九年公布公證人規則、其規定多模倣法國、至四十一年、又參酌普魯士法制、擬定公證人法草案、公布施行、

（三）中國　我國歷來有以私證書向官廳備案者、姓質類似公證制度中之認證私證書、第以有時所請於法無據、致被批駁、常事人仍不能藉此有所保障、至於私人間法律行爲而由官廳或公務人員製作證書者、尙鮮前例、惟吾國東省特區法院、未收回時期、已施行公證制度、收回後、因顧及俄僑習慣、及便利起見、呈准司法部繼續有效、民國二十四年司法院以公證爲法治國家所不可少之制度、呈准中央政治會議、公布公證暫行規則、其施行日期、以司法行政部命令定之、其已實行者、有首都上海等處、行將漸次推廣於各地、

（二）吾國現行公證制度及請求公證或認證之程序

依公證暫行規則之規定、公證事務、由司法行政部指定地方法院、推事辦理、其職務可分爲二、

（一）製作公證書　常事人就法律行爲或關係私權之事實、請求作成公證書、何謂法律行爲、如動產或不動產之買賣、設定物權、委任代理、結婚、離婚、其他一切契約行爲、及遺囑贈與等是、何謂關係私權之事實、如權利之取得、喪失或被侵害財產之狀態、船舶遭之海難、票據之不獲承兌付款等皆是、凡此種種、均可向公證處請求作成公證書、以爲將來訴訟或行使權利之根據、

（二）認證私證書　當事人就已作成之私證書、爲避免將來發生糾紛並確保其成立起見、得請求公證處認證、是謂認證私證書、得以言詞或書面請求公證或認證、以書面請求者、應具聲請書、依式填寫、如由代理人請求者、應提出授權書、併呈遞、請求人應依公證費用規則、繳納公證費、請求人如與公證處推事不認識者、應提出該管區長商會或警察署長之證明書、或以推事所認識之證人二人、證明其實係本人、由代理人請求者、其委任事由、亦應依上述證明方法予以證明、請求人如係外國人、得提出該本國公使或領事之證明書、其不通中國言語或聾啞而不能凡文字達意者、推事作成公證書時、應使通譯在場、如請求人爲瞽者或不識文字者、應使見證人在場、通譯及見證人由當事人或代理人自行選定、公證書作成後、推事應向在場人朗讀或使其閱覽、經請求人或代理人承認無異後、記明其事由、然後使在場人簽名蓋章、或按指印、證書有數頁者、在場人併須於每頁騎縫處蓋章或按指印、其有附件或引用其他文件者、粘綴辦法亦同、此項證書卽爲公證書、原本由公證處保存、請求人或其繼承人及就公證書有法律上利害關係之人、得請求閱覽、並得請求交付正本繕本或節錄繕本、請求認證私證書者、推事應使當事人當面於證書簽名或蓋章、或承認爲其簽名或蓋章、並於證書內記明其事由、請求人並應附具私證書繕本、經與原本對照相符後、於繕本內記明其事由、然後製作認證書、由推事及在場人簽名蓋章、認證書與認證簿、並須折合蓋騎縫印、私證書原本發還、繕本由公證處記載認證情形保存之、（未完）

新任粵高等法院長　史延程今日來滬

新任粵省高等法院院長史延程、業已將湖北高法院長任務交卸、於前日晉京、謁司法行政部長王用賓、請示粵省司法改革事宜、據悉史氏定今日由京來滬、候輪赴粵履新、本市司法界均將爲史氏餞行、

江都地院看守所　虐待押犯非事實

（江都通訊）昨日轟傳江都法院看守所押犯、被看守役私自用刑虐待成傷情事、嗣經訪問、有一押犯李丙生、南京人、春間由上海逐客來揚、因犯竊案、被崗警發覺、解局轉解到院、經偵查後、起訴刑庭、判李有期徒刑十月、李不服上訴於高五分院、結果判李徒刑一年、將李逐該所執行、詎李入所後、不守監規、復於前日（十一）晨要求增加口糧、遂與伙夫發生衝突、經役報告主任及看守所長、許所長據報當進所內調查、乃李犯將頭顱在柱上用力撞破、血流如注、經許面加申斥、該犯始俯首無辭、

王思默移付懲戒案　徐永祚昨發聲明

於法律上並無違忤

監察院據廈門商業銀行滬行呈訴上海第二特區地方法院院長王思默、推事涂身潔、辦理廈門商輪公司清算事、違法袒庇一案、其江蘇監察使彈劾文、監委審查報告、及監院移付懲戒文、均誌前報、該清算案、法院選任之清算人爲徐永祚會計師、徐會計師因[illegible]

語、並無幾個月之期限、所謂法定期間、不知何據、綜上所陳、永祚承辦是案、事實上曾未遲延、法律上亦無違法之嫌、唯報章上既有彈劾審查等原文、詳細披露、卽鈞院亦有感觀、以爲監督職責之嫌、永祚歷來承辦案件、深知自惜羽毛、既不敢自荒職責、不願受何袒庇、求全之毀、今竟與以院同之、因此不得不視縷剖陳、以憑鈞院核辦也云云、

律師公會職員　定二十二日宣誓

上海律師公會公民宣誓、訂定於八月念二日上午九時在會所舉行、昨函國民大會上海市代表選舉事務所來接云、逕啓者、貴會全體執監委員及職員所屬會員公民宣誓一節、擬定辦法一紙、爲特函達、卽希查照爲荷、茲將辦法錄下、㈠日期、八月念二日上午九時、㈡監誓汪曼雲、㈢主席由常務委員中推定一人、㈣地點上海律師公會、㈤宣誓人、一、全體執監委員、二、職員、三、所屬會員、

法大同志會　昨舉行會員大會

國選推朱扶九參加

上海法大同志會、昨日下午四時、在貝勒路五七二號上海律師公會、召集臨時會員大會、出席會員姚君、戴繼先、朱扶九、吳華泰、毛雲、陸鍾琦、蔣子融、吳項景秋、朱和復、方家楨、喻學鵬、陳高丹、華、潘浙、陳學魯等百餘人、公推朱扶九爲主席、開會如儀、周唐豪、沙千里、姚福齡、陳醒民、潘瑩、是姚義等、茲將議案錄下、一、關於選舉事務、應俟中央指定候選人後、再行決定、二、本會辦法、仍依上次決議、由朱扶九委員等參辦、業已通知各會員徵求參加、聚餐會、下月卽須實行、當經到會各會員一致簽名參加、

佈告

□第一特院

▼拍賣動產　▲八月十九日上午十時至十二時拍賣興泰食品公司靜安寺路九四四號內動產最低價一百十八元九角　▲八月廿一日上午八時至十時拍賣大信實業公司九江路二三〇號內動產最低價一千零三十五元　▲八月廿一日上午十時至十二時拍賣葉長賢馬家嘴路一六三號永泰柴炭號內炭念四簍最低價念四元

□地方法院

▼拍賣不動產　▲八月十七日在本院投標八月十八日開標拍賣址榮生念七保十三圖表字圩八七號田六分二厘七毫最低價二千八百念一元五角　▲八月十七日在本院投標八月十八日開標拍賣張松順江灣結一圖北制字圩一號至九圩地四畝一分一厘七毫（上有坟山二座）最低價一千二百九十六元八角六分　▲八月十七日在本院投標八月十八日開標拍賣韓兆炎吳淞和豐路號坐北朝南租地建築瓦平房二間最低價八十元零一角　▲八月十七日在本院投標八月十八日開標拍賣沙小妹等㈠滬西劍字圩三十四號十坵田六分零八毫最低價七百八十七元九角　▲八月十七日在本院投標八月十八日開標拍賣王留福等彭浦區金號二圖蘭路林肯路四十一弄十一號至念號瓦平房十間最低價一百二十一元五角㈡白利南路程家角二五一號至二六一號瓦平房十二間最低價一百五十九元　▲八月十七日在本院投標八月十八日開標拍賣

判決

□高二分院

▼民事判決（十三日）　▲鄒慕洲與薛鴻記股款上訴一案（主文）原判決關於上訴人清償被上訴人金額暨命提供担保宣告假執行及訴訟費用部分變更上訴人應償還被上訴人國幣五十六元五角四分上訴人其餘上訴及被上訴人上訴均駁回第一二兩審訴訟費用由上訴人負担六分之五被上訴人負担六分之一　▲麥天蓀麥武與上海工部局捐款上訴一案（主文）上訴駁回第二審訴訟費用由上訴人負担　▲萬和與福娣娘借款上訴一案（主文）原判決關於命償金額暨訴訟費用部分變更上訴人應償被上訴人國幣四十八元並此金額如原判決所示利率及計息期間計算之利息上訴人其餘上訴及被上訴人其餘之訴均駁回第一第二兩審訴訟費用由上訴人負担十分之六餘由被上訴人負担

▼刑事判決（十三日）　▲劉筆元因詐欺上訴一案（主文）上訴駁回　▲張德勝因竊盜上訴一案（主文）上訴駁回　▲沈桂祥因竊盜上訴一案（主文）上訴駁回　▲潘百卿因濫發支票上訴一案（主文）上訴駁回又同上附帶民訴上訴一案（主文）上訴駁回

質疑

■處分遺產■

▲問　鄙閱覽財產一則、承蒙於七月二十九日報中指示對付方針、甚感、惟甲對於預立遺囑、向有疑惑、緣甲共有現金五千元、及住宅一所、共四進、計二十二間、現金係甲個人所有、住宅則爲甲父所遺之產、係甲與其兄及弟三人所共有者、迄今二十餘年、尙未分析、今甲如預立遺囑、記明共有子女各一人、現金五千元、子女各得二千元、乙（卽甲之繼室）得一千元、住宅一所、甲名下應得之三分之一、亦作五股分派、子女各得二股、餘一股歸乙所得、並限制將來甲身故後、二十年內不准變賣、第該住宅甲名下雖應得三分之一、（卽二十二間中甲應得七間餘）、究竟尙未分析、且將來第幾進第幾間爲甲所有、亦未確定、不知甲對於尙未分割之不動產、是否亦可在遺囑內預作五股分派、遺贈其繼承人、如其可也、是否與民法四百零七條不相抵觸、若抵觸、是否尙有他法補救、以阻止乙之覬覦、敬懇再在貴報欄內詳細指教、以釋疑惑、（王文輝）

▲答　民法第四百零七條、係指贈與人生前贈與而言、遺贈不在此例、且甲之繼室及子女因繼承而承受甲之遺產、並非因遺贈而取得、（昔醉）

■售產還債■

▲問　甲婦之夫、於本年一月間去世、甲婦卽將所遺田產、變賣後、償還一部份遺債、現在尙欠一千餘元、債權人輩催討、甲婦欲將價値三百元之房屋一所、（此外別無遺產）賣去後攤還、某債權人因前後還債辦法不公、不允所請、請問㈠現在債權人主張、否認一月間所還之債、欲將田產賣價加入此次房屋賣價、一併比例攤還、合法否、㈡其夫逝世後祇十餘日、已將田產賣完、該項賣契有效否、㈢賣產價金、買主付於中人及其夫兄之手、被該二人先除去自己債權、並代還他處欠款後、祇餘五十元付於甲婦、現在甲婦可否向該二人索取未收到之款、以便攤還各債權人、（周薩甫）

▲答　㈠比例攤還、自較公允、㈡合法之買賣、應認爲有效、㈢該中人及其夫兄代收之賣得價金、如未全數交出、甲婦自得依法訴追、（昔醉）

■分割遺產■

▲問　某翁於民國十二年去世、遺一妻二子二女、略有遺產、當時因子女尙幼、故由翁妻某氏管理、十餘年來全恃遺產之利息維持生活、遺產則分文未曾動用、今子女均已長大成人、預備分析遺產、有疑問數點、請貴報指教、㈠拆產應照以前之舊法律抑照現在之新法律、㈡女子如無繼承權、可否酌給遺產、㈢二女出嫁後、某氏是否歸二子扶養、（莊茂生）

▲答　㈠應依某翁死亡時之法律、繼承其遺產、㈡可以、㈢是、（昔醉）

今日開庭順序

▼高等第二分院（民事案件）

案	由	時刻
陳下亭與何宅增	債權上訴調查	上九
逢源銀公司與協昌	借款上訴調查	九、半
常和豐公司與信昌	欠款上訴調查	上十
李智周與袁寶	上訴審理	上八
嚴觀生與四明銀行	減租上訴審理	上八、半
周和與毛裕相	繫找無效上訴	八、四五
方軒理與	[illegible]	九、十五
李寶綏與志大洋行	付款出貨上訴	上九、半

▼高等第二分院（刑事案件）

案	由	時刻
一安	因贓物上訴宣判	上九
阿狗	因竊盜上訴宣判	上九
立案	因竊盜上訴宣判	上九
一能淨	因朱忠林侵占上訴審理	上九
一格	因利因侵占上訴審理	上九
尼特孟	因那烏木夫自訴濫發支票	上九
吳花等	因妨害名譽上訴審理	上十
吳鄒	因徐江一兩等侵占等罪兩造	上十

▼第一特區法院（民事案件）

案	由	法庭	時刻
葉氏與蒂超	析產及撫養	六	上九、念
克貨司脫落	母百貨店與可許門等	六	上十
明等銀行破產管理人與張子旅		六	上七、半
浙江興業銀行西區支行與楊德		四	上八
周衆與豐裕號營造		四	上八、半
鄧顧氏與錢徐氏	回親女	四	上九
恆記與永安	欠租退讓	四	上九、半
豐和經租與永安公司與	押款	四	上十
羅雪生與錢森	確認身分	七	上九
國華保球與	債務	七	上九、念
朱思記與徐根	全抵貨款	七	上九、半
華昌泰號房與	貨款	七	九、四五
瑞信與中國營造商局	保證	七	上十
工部局與中央冷藏廠	捐款	十	上十
盧雲鵬與王洪興	執行異議	十	上十、半
凌帝興與李文英	欠租	十	上八
沙編與王松	借款	十	上十
中司貨款		十	上八、念
泰利公司與金子芳	欠租還讓	十	上八、半
徐文金等與鄭	債務	十一	八、四〇
姚金號與	貨款	十一	八、五〇
奚小號與勝	股款	十一	上九
滋康瑞記	執行異議	十一	上十
工部局與永昌泰	捐款	十三	上八
沈吉香毛劉元記	執行異議	十三	八、四〇
王建仲長林	借款	十三	上十
坤記與林有	存款	十三	上十、念

▼第一特區法院（民事調解）

案	由	法庭	時刻
直記與經租賬房與世界銀行清算人		十三	上九、半
朱經遠與陳堅	地價	十三	十、四五
中一信託公司與同安錢莊等	押款	十四	上十、半
陳王氏與陳步青	欠款	十	上九、半
養生與李玉珍等	借款	十	上九、半
東廣公司與李財貴	欠租	十	上九、半
業來銀行與馮厚德	欠租	十	上九、半
恆豐洋行與楊根等	欠租	十	上九、半
益豐洋行與楊梅	欠租	十	九、三五
蔣雲榮與章秀	同居	十	九、三五
公司號與華泰	貨款	十	九、三五
協隆公司與王道生等	欠租	十	九、三五
恆業與王道生等	欠租	十	九、三五
成茂與盒品公司		十	九、四〇
伊莊與益康豐記		十	九、四〇
陶嘉與美容化妝品號	欠租	十	九、四〇
鄭政與匯業局	傳翻賠	十一	上七、半
通貨治明公司與安東旅館		十一	七、三五
英商與江實蓮等	欠租	十一	七、三五
泰昌地產公司與		十一	七、三五
郭瑞和	經租賬房與郭金	十一	七、三五

▼第一特區法院（刑事案件）

案	由	法庭	時刻
張文熙與楊志翰等	保證債務	十一	七、三五
蕭秦氏與富貴棣等	借款	十一	七、四〇
倪實與倪紹宗	婚姻自主	十一	七、二〇
郡月明等	傷害（宣判）	一	上九
方載龍	妨害	一	上九
馬梁美珍	訴陳澄過失致死	一	上十、半
周阿清	竊盜	三	上二
陳元培	竊盜	三	九
郭鴻賓	竊盜	三	上九
王友仁	竊盜	三	上五
方廣際	傷害	三	七四
宋大山	傷害	五	上九
王阿三	竊盜	五	上九
王英根	竊盜	五	上九
陸永春	訴張因	五	上十
鄭曉滄	藥品（宣判）	五	上九
楊根盛	竊盜	八	上九
鄭阿毛	竊盜	八	上九
王江都地方法院	請協訊證人劉	八	上十
耶魯等	訴顧玉波詐欺背信	八	上十一

▼第二特區法院（民事案件）

案	由	法庭	時刻
馮以圭與張云長等	保證	七	上八
赫景孟與鄭傳康等	欠租	七	上二
吳秋與鄭振鐸	終止租賃關係	七	八、四〇
李記與海山等	借款	七	上〇
實記經租賬房與張貽	欠租	七	上九
和源漆與葛志東等	借款	四	九、三〇

▼第二特區法院（刑事案件）

案	由	法庭	時刻
伊米脫與特米脫利葉夫與尼古拉亞		四	九、一五
津米脫	地產部與宋丕章欠租	四	九、五五
朱靜東新記旅社	與嘉猷等欠款	四	九、五五
大東	徐文淵等欠款	四	十、二五
李根初	竊盜	一	上八
陳三寶	竊盜	一	上八
趙鴻生等	竊盜	一	上八
王宗祥	竊盜	一	上八
張定豐	侵占	一	上九〇
徐貴生等	竊盜	一	上二三
楊金山	竊盜	一	上三
吳安祥	搶奪	一	九、〇
金阿二	詐欺	二	上十
陳文斗	竊盜	二	七、〇
胡劍三	詐欺	二	七、四五
謝承峯	詐欺	二	上〇
趙三記	詐欺	二	八、五
莊一齋	侵占	二	上九〇
殷四德	傷害	二	上一
伏世洪	竊盜	二	上〇五
胡志成	詐欺	二	九、三〇
周瑞祥	賭博	八	上七
吳四根	傷害	八	上七

▼上海地方法院（民事案件）

案	由	法庭	時刻
陳必賽與賽雅	確認	一	上八、半
孫萬生與沛春	保證	一	八、五十
楊氏與張和春	欠租	一	上九、十
包忠與邱玉雪	欠款	二	上七、半
周錫與邱金雪	借款	二	上八、半
瞿福與邦金華	房屋	二	上八
邱友根與丁金華	借款	二	上九
朱子階等與陸志清等	土地共	二	上十、一
陸子階等		四	上八
姚阿財與谷如金	貨款	四	上八、半
陳正有	抵押	四	上九
方永	收益	四	上九、十
朱永		六	上十
瞿文	雙	六	上八
姚貸	欠租	六	上八、半
趙根	欠租	六	上九
蔡昌公司	貨款	六	上九
池根		十	上十、一
張氏	分析遺產	十	上十、五
陸源	婚姻	十	九、半
郭振岐	欠租	十	上十
劉兆		十	上五
陸錦祥	借款	十	上十
丁國祥	欠租	十	上十、半
陳宗	異議	四	上十、念
邢道		四	四、十
周妙根	借款	四	上九
張陳慶	賠償	四	上九、半
陳餘德	借款	四	上十
楊福蓮	抵押	四	上七、念
胡補先判決	欠租駁詢	四	上十

▼上海地方法院（民事執行）

案	由	法庭	時刻
劉伯生與唐伯良	借款	七	上八
繁華公司與韓志美	欠款	七	上八
蔡發記與高玉珊	貨款	七	上八
公成米號與蕭雲先	欠款	七	上八
章仁裕與張榮	欠款	七	上八
生記號與長根	欠款	七	上八
施房媒與仇天財		七	上八
利汽車公司與華富興記轉運		七	上八
信大國公司與野友	貨款	七	上八
何國祥與戴渠	欠租	七	上八
英德與楊實夫	借款	五	上八
單德才與劉和	貨款	五	上八
同義才與王大福	欠款	五	上八
陸阿根與楊榮	欠租	五	上八
殷許氏與龍錦春	遺產	五	上八
邢季和與丁家	欠租	五	上八
恆和坤公司與徐	借款	五	上八
彭正與	貨物	五	上八
實大康		五	上八
鉅康莊與老萬	租金	五	上八
陸大祥		五	上八
協松與王山	謝	五	上八
王松記與		五	上八
梁卓與李行		五	上八
劉關信與鄭崇	欠租	五	上八
源順與米	貨款	五	上八
馬萬高與	欠款	五	上八
德高雪		五	上八
潘黃昌		五	上八
潤步		五	上八

▼上海地方法院（刑事案件）

案	由	法庭	時刻
胡燾（協與李永順）房租		十五	上八
周鑫與張其宏		十五	上八
吳徐與汪濤章等		十五	上八
倪松與穆向	欠租	十五	上八
蕭金福與周大	米款	十五	上八
吳漢章	貨款	十五	上八
賈騰與潘林	欠私	十五	上八
盛大郎	盜贓物	三	上七
朱安國	殺人	三	上七
盛賓	盜贓物	三	上七
葉長榮	詐欺恐嚇	三	上八
吳阿福	傷害	三	上八
陸素英	妨害家庭	五	上八
杭梅郎	傷害自由致死	五	上八
邵怡	詐欺	五	上九
沈阿	竊盜	五	上十
吳森	支票	一	上十、半
楊瑞雲		一	上八
居子才	竊盜	二	上八
馮史氏	詐欺	二	上八、半
祝本智	傷害	二	上九
陳明沖	失火	三	上八
蘇長坤	妨害家庭	三	上念
朱芝	支票	三	上九、半
黃邦	侵占	三	上九
施玉根	偽造	三	上九
李量	誣告	十三	上九
楊衡		十三	上九
國鄭氏	危險	十三	上九
俞吉芳	傷害	十三	上八、半

□第一特院

▼民事判決（十三日）▲愛山德公司訴唐成元租金並遷讓案（主文）被告應給付原告國幣八百零五元五角並遷讓承租之北海路同春坊第一百零四號房屋交還原告 確認原告對於被告置於其租房屋內動產有留置權 原告其餘之訴駁回 本件第一項判決於原告提供相保國幣一千五百元到院後准予假執行 訴訟費用由被告負担▲崇榮公司訴益康豐記莊等票款及存款案（主文）被告益康豐記莊應償還原告二千九百三十六元六角及其中一千五百元自民國二十四年一月三十一日起四百三十六元六角自民國二十四年二月四日起均支付至執行終結日止週年五厘之利息 被告陶善梓對於上開債務應負清理償還之責如益康豐記莊財產不足清償時被告彭梓年尤浦舲徐寶源陳嗣生嚴汝舲應連帶負担償還 原告其餘之訴及假執行之聲請均駁回 訴訟費用由被告益康豐記莊負担▲中國銀行訴阿麥脫副司欠租遷讓案（主文）被告應支付原告國幣一千零九十一元二角五分 並確認原告於被告在承租原告屋內之動產有留置權 被告於本年八月三十一日以前遷讓承租原告之房屋 原告提供國幣一千零五十元或相當價額之有價證券以爲担保後本件判決關於所命被告支付金額部分准予假執行 原告其餘假執行之聲請駁回 訴訟費用由被告負担▲廣達祥行訴王雲章等欠租案（主文）被告王雲章應支付原告國幣一百元及小銀角二十角 海風棧應支付原告國幣八十元及小銀角十六角 毛新冰應支付原告國幣一千五百四十二元九角及小銀角九十六角 蔣惠邦應支付原告國幣六百七十五元及小銀角八十角 訴訟費用由被告等比例負担▲泰利公司訴唐林生等欠租案（主文）被告唐林生應支付原告國幣七百四十四元 河陳氏應支付原告國幣二百八十元 訴訟費用由被告等比例負担▲朱仁章訴王少山等借款及保證債務案（主文）被告王少山應償還原告國幣一百五十元及自本年三月二十五日起至執行終結日止按月一分六厘利息如無力償還時由被告韓萬財負代償之責 訴訟費用由被告王少山負担▲協康錢莊訴孫皎然票款案（主文）被告應償還原告國幣三百五十元及自本年六月十一日起至執行終結日止週年六厘之利息 訴訟費用由被告負担 本件應予假執行▲鄭南星訴胡翔等借款案（主文）原告之訴駁回 訴訟費用由原告負担▲包鶴鳴訴沈元良等租金及租賃物價金並履行保證債務案（主文）被告沈元良應清償原告租金及租賃物價金國幣二百九十元七角六分五厘並自民國二十四年六月十六日起至執行終了日止週年五厘之利息 如經執行無效時由被告倪德文負代償責任 訴訟費用由被告沈元良負担▲謀祥訴姚財寶等借款及保證債務案（主文）被告姚財寶應清償原告國幣二百零五元並支付自民國二十五年五月十三日起至執行終了日止週年二分之利息 如經執行無效時由被告金輝負代償責任 訴訟費用由被告姚財寶負担▲泰昌地產公司訴李川郎等租金案（主文）被告李川郎應清償原告租金國幣一百五十九元 被告姜寶興應清償原告租金國幣三十九元小洋六角并各遷讓出屋 前項關於姜寶興欠租部份之判決應予假執行 訴訟費用由被告等比例負担▲同泰雜貨號訴彭繼祥等貨款案（主文）被告彭繼祥應償還原告國幣一百零四元五角五分 被告王阿英部份之判決應予假執行 訴訟費用由被告負担▲瑞典公司訴永興水電公司保證債務案（主文）被告應代張人傑昌紀昌償還原告租金國幣二百九十元並賠償裝修損失國幣八十五元 原告其餘之訴駁回 訴訟費用被告負担六分之四原告負担六分之二▲上海元昌成號訴沈柏年等保證債務案（主文）被告沈柏年徐寶儒應於徐炳湘無力償還時連帶代負清償之責 原告國幣一百七十元及自起訴日起至執行終結日止週年五厘之利息 原告其餘之訴駁回 訴訟費用由兩造各自負担

▼刑事判決（十三日）▲虹口捕房訴王阿二竊盜案（主文）王阿二竊盜處拘役二十日贓物還主▲虹口捕房訴王永華竊盜案（主文）王永華連續竊盜累犯處有期徒刑三月贓物還主▲虹口捕房訴王泉寶竊盜案（主文）王泉寶竊盜處拘役三十日贓物還主▲虹口捕房訴顧孫子竊盜案（主文）顧孫子竊盜處有期徒刑三月▲嘉興路捕房訴王金福竊盜案（主文）王金福竊盜處拘役四十日贓物還主▲匯山捕房訴胡阿林等鴉片案（主文）沈王氏胡吳氏連續吸食鴉片各處有期徒刑三月先行戒烟處所施以一月以下之禁戒處分 胡阿林部金發陳阿四均無罪▲狄恩誠路捕房訴錢瑞生竊盜案（主文）錢瑞生竊盜處拘役二十日贓物還主▲匯山捕房訴沈錦生贓物案（主文）沈錦生共同連續收買贓物處罰金四十元 李姚金共同收買贓物李芝發施永能共同連續收買贓物各處罰金二十元 罰金如易服勞役均以二元折算一日▲匯山捕房訴吳錫光竊盜案（主文）吳錫光累犯各處拘役念日執行拘役五十日▲匯山捕房訴陳德榮竊盜案（主文）陳德榮連續竊盜處有期徒刑二月贓物准失主收領▲匯山捕房訴許阿文等竊盜案（主文）許阿昌連續竊盜處拘役三十日許阿文無罪贓物還主▲匯山捕房訴烏元康等竊盜案（主文）烏元康侵占自己持有他人之物處拘役二十日章成康牙保贓物處拘役三十日各緩刑二年贓物分別還主▲虹口捕房訴王金福竊盜案（主文）王金福竊盜減處拘役三十日緩刑二年原贓還主▲虹口捕房訴宋陳氏竊盜案（主文）宋陳氏竊盜處拘役二十日原贓還主▲虹口捕房訴張阿毛竊盜案（主文）張阿毛連續竊盜累犯處有期徒刑五月原贓還周雲祥▲嘉興路捕房訴陶老五傷害案（主文）陶老五無罪▲嘉興路捕房訴毛高氏傷害案（主文）本件不受理▲匯山捕房訴顧三傷害案（主文）顧三共同傷害人身體處罰金六十元如易服勞役以二元折算一日 木棍一根沒收▲工部局捕房訴孔金林竊盜案（主文）孔金林竊盜處拘役五十日▲工部局捕房訴康林生竊盜案（主文）康林生無故侵入他人建築物處拘役六十日當票三張存捕房待領▲新閘捕房訴鄭阿小竊盜案（主文）鄭阿小竊盜處拘役五十日贓物還主▲戈登路捕房訴楊廣恩竊盜案（主文）楊廣恩竊盜未遂累犯處有期徒刑三月贓物還主▲工部局捕房訴李阿三竊盜案（主文）李阿三竊盜處拘役四十日贓物還主▲老閘捕房訴王福清竊盜案（主文）王福清竊盜未遂累犯處拘役五十日贓物還主▲老閘捕房訴周慶雲竊盜案（主文）周慶雲竊盜處拘役十日贓物還主▲工部局捕房訴王秀英竊盜案（主文）王秀英竊盜處拘役二十日緩刑二年▲老閘捕房訴馬阿寶毒品案（主文）馬阿寶明知毒品而持有處有期徒刑二月海洛英一包沒收▲老閘捕房訴許老四等鴉片案（主文）許老四幫助吸食鴉片累犯處有期徒刑十月褫奪公權一年 張徐氏吸食鴉片處有期徒刑三月緩刑二年 鴉片烟泡四粒烟膏水斗紗各少許 烟槍一支烟燈一盞烟鍋一只烟扦六支均沒收▲老閘捕房訴萬小陽竊盜案（主文）萬小陽毀越門扇竊盜處有期徒刑三月其他被訴部分無罪▲老閘捕房訴王阿根竊盜案（主文）王阿根以竊盜爲常業累犯處有期徒刑一年▲老閘捕房訴韓國良毒品案（主文）韓國良明知爲毒品而持有處有期徒刑二月海洛英一小包沒收▲匯山捕房訴吳阿榮等毒品案（主文）吳阿榮劉相雲累犯施打嗎啡各處有期徒刑二年褫奪公權二年 盛國貞施打嗎啡處有期徒刑一年六月褫奪公權二年 王阿大勸戒戒絕後再犯施打嗎啡處有期徒刑十二年褫奪公權十年 吳阿榮劉相雲盛國貞王阿大均於執行之前先送戒烟醫院限二月以內勒令戒絕 嗎啡十三小包注射針四支沒收▲楊樹浦捕房訴朱文蔚等竊盜案（主文）朱文蔚共同毀越牆垣夜間侵入住宅竊盜累犯處有期徒刑七月 張和尚共同毀越夜間侵入住宅竊盜處有期徒刑六月緩刑二年▲楊樹浦捕房訴浦錫江等毒品案（主文）浦錫江孫太昌駱銀才張萬山駱杜氏吸用毒品各處有期徒刑一年六月褫奪公權一年 於執行前先送戒烟醫院施以一月以下之禁戒處分 丸槍三支燈三只紅丸十三粒挖子二根爐子一把沒收▲嘉興路捕房訴王海金等竊盜案（主文）王海金陳松林共同夜間侵入住宅竊盜累犯各處有期徒刑一年▲虹口捕房訴甘略竊盜案（主文）甘略侵入住宅竊盜累犯處有期徒刑七月▲虹口捕房訴黃阿根竊盜案（主文）黃阿根竊盜三罪各處有期徒刑二月執行有期徒刑三月 鉛絲一根沒收贓物發還▲虹口捕房訴張再有竊盜未遂案（主文）張再有竊盜未遂處拘役四十日▲虹口捕房訴樂受林竊盜案（主文）樂受林共同竊盜處拘役十五日施以感化教育一年▲虹口捕房訴蔡炳李培陸賭博案（主文）蔡炳李培陸共同在公衆場所賭博財物各處罰金五元如易服勞役以一元折算一日 賭具賭資均沒收▲虹口捕房訴高保林竊盜案（主文）高保林竊盜處拘役三十日贓物還主▲匯山捕房訴楊阿毛竊盜案（主文）楊阿毛竊盜處拘役二十日贓物存庫候領▲虹口捕房訴張恆恆竊盜案（主文）張恆恆竊盜累犯處拘役五十日贓物還主▲匯山捕房訴倪管子傷害案（主文）本件不受理▲匯山捕房訴葛慶三鴉片案（主文）葛慶三連續吸用毒品處有期徒刑一年六月先送戒烟處所限一月內戒絕 海洛英二包烟槍二支沒收▲匯山捕房訴施阿堂傷害案（主文）施阿堂傷害人身體致重傷處有期徒刑一年六月 啟立永無罪▲榆林路捕房訴唐得林竊盜案（主文）唐得林竊盜處拘役二十日緩刑二年▲嘉興路捕房訴王成雲竊盜案（主文）王成雲竊盜處拘役三十日贓物還主▲嘉興路捕房訴陳永根竊盜案（主文）陳永根竊盜處拘役十五日贓物還主▲嘉興路捕房訴劉登元竊盜案（主文）劉登元竊盜處拘役二十日贓物還主

□第二特院

▼民事判決（十四日）▲黃啓華與賈評卿租金案（主文）被告應支付原告租金國幣五百四十元 訴訟費用由被告負担▲恆記與羅錦如租金訟費案（主文）被告應支付原告租金二百五十二元五角 又賠償訟費損失三十六元八角八分 修理費損失十二元 原告其餘之訴駁回 訴訟費用兩造平均負担 本判決應予假執行▲馬嘉卿與蕭春山租賃契約案（主文）原告之訴駁回 訴訟費用由原告負担▲劉建屏與祥茂木行爲貨款再審案（主文）再審之訴駁回 再審訴訟費用由再審原告負担▲劉金生與任德琪等租金遷讓房屋及保證債務案（主文）被告等應連帶支付原告租金一百五十三元二角 原告其餘之訴及假執行之聲請駁回 訴訟費用由被告等連帶負担五分之四原告負担五分之一▲徐大章與俞成章借款案（主文）被告應返還原告借款國幣一百八十元 並支付自民國二十四年八月一日起至執行終結日止按月一分之利息 前項於原告提供國幣一百五十元爲担保後得假執行 訴訟費用由被告負担▲李祥仁與趙慧中（即李趙慧中等）撤銷調解筆錄案（主文）原告等之訴駁回 訴訟費用由原告等連帶負担▲泰利公司與楊裴卿租金案（主文）被告應支付原告租金國幣二百六十九元 訴訟費用由被告負担▲達理地產部與陳志歐等租金案（主文）被告陳志歐應支付原告租金國幣一百十三元零五分 被告潘正泰應支付原告租金國幣八十四元九角 訴訟費用由被告等比例負担 本判決關於潘正泰部分應予假執行▲馬吉升與布特來斯甚借款案（主文）被告應償還原告借款國幣一百二十元 原告其餘之訴駁回 訴訟費用由被告負担▲中國營業公司與朱純祥等租金及確認留置權案（主文）被告朱純祥應支付原告租金國幣一百三十四元四角 被告陳玉齋應支付原告租金國幣一百六十八元 確認原告就被告等置於承租屋內之動產有留置權 訴訟費用由被告等比例負担 本判決於原告提供國幣二百元爲担保後得假執行▲奧斯蘭達與沈迪立各夫票款案（主文）被告應支付原告票款國幣二百七十元 及自民國二十四年十月廿二日起至執行終了日止按月一分五厘之利息 訴訟費用由被告負担 本判決應予假執行

□地方法院

▼民事判決（十三日）▲元豫新與沈慶安因賠償損害案（主文）原告之訴駁回 訴訟費用由原告負担▲孫玉聯與何鳳山等因撤回執行案（主文）抗告駁回 抗告訴訟費用由抗告人負担▲樊六順與陸金全因票款案（主文）被告應將四明銀行第三三六九號支票一紙退還原告 訴訟費用由被告負担▲錢茂生與沈鑑權等因債務案（主文）被告沈鑑權應償還原告國幣五百元及按月一分五厘之利息以五年計算 原告對於曹春祥之訴駁回 被告諸木生應償還原告國幣九百元及按月一分五厘之利息以五年計算 應予假執行 訴訟費用由被告沈鑑權負担十四分之五諸木生負担十四分之九▲葉廣公司與樂源泰等因房租案（主文）被告樂源泰應償還原告租金二百九十七元五角 錢告山應償還原告租金二百五十二元 陸炳章應償還原告租金二百念四元 嚴永生王阿寶各應償還原告租金九十八元 錢耀三賈三榮各應償還原告租金九十六元 賈金彬應償還原告租金七十三元五角 高仲玉樓昌榮顧良忠各應償還原告租金一百念元 訴訟費用除撤回部份念分之六由原告負担外 其餘由樂源泰錢告山陸炳章各負担念分之二 嚴永生王阿寶錢耀三賈三榮賈金彬高仲玉樓昌榮顧良忠各負担念分之一▲施寶根與坤和出口行因欠租假扣押事件聲請撤銷假扣押案（主文）聲請駁回 聲請訴訟費用由聲請人負担▲信餘房屋公司與張嶺梅因欠租假扣押案（主文）債務人租滬南製造局路六十九號房屋之動產准在欠租國幣一百九十元之範圍內予以假扣押 債務人如提供担保金國幣一百九十元准予停止或撤銷假扣押▲陸紹渠與吳恆福因欠款案（主文）被告應償還原告國幣五十元並自中華民國念二年十二月十五日起至執行終了日止按月一分六厘之利息並予假執行 訴訟費用由被告負担

▼刑事判決（十三日）▲杜龍深竊盜案（主文）杜龍深於夜間侵入住宅竊盜處有期徒刑三月緩刑三年▲陸瑞邦竊盜案（主文）陸瑞邦竊盜處拘役卅日緩刑二年▲王金榮傷害案（主文）王金榮傷害處罰金念元如易服勞役以一元折算一日緩刑二年▲陶榮清竊盜案（主文）陶榮清竊盜處有期徒刑四月 陶榮清應賠償周恩慶一百四十元七角▲徐同三等竊盜案（主文）欽同三楊根桃張阿毛均無罪▲周文標竊盜案（主文）周文標竊盜處拘役五十日▲陸永俊等竊盜案（主文）陸永俊黃金斗共同竊盜各處拘役卅日緩刑三年▲孫松林和誘案（主文）孫松林意圖姦淫和誘未滿念歲之女子脫離家庭處有期徒刑八月▲陳懷道贓物案（主文）陳懷道故買贓物處拘役卅五日▲周炳餘等竊盜贓物案（主文）周炳餘陳阿三結夥三人以上夜間侵入住宅竊盜各處有期徒刑六月 張舉餘寄藏贓物處有期徒刑一月▲陳金生搶奪案（主文）陳金生意圖爲自己不法之所有累犯搶奪他人之動產處有期徒刑九月▲丁小五子竊盜案（主文）丁小五子結夥三人竊盜減處有期徒刑三月▲周迪人傷害案（主文）本件公訴不受理▲周儀增妨害婚姻案（主文）周儀增連續與有配偶之人相姦處有期徒刑四月▲尹三狗妨害自由案（主文）尹三狗以強暴使人行無義務之事未遂處罰金六十元如易服勞役以一元折算一日▲陳唐氏等賭博案（主文）陳唐氏意圖營利供給賭博場所處有期徒刑二月 昂中慰宋邦學何春滿方道馨在公衆得出入之場所賭博財物各處罰金十元如易服勞役以一元折算一日 雀牌一副（不全）沒收▲顧康記等詐欺案（主文）顧康記無罪 附帶民事訴訟原告之訴駁回▲沈有美等竊盜案（主文）沈有美高小二子共同在埠頭竊盜各處有期徒刑三月▲趙清芳等脫逃瀆職案（主文）趙清芳張瑞慶共同致職務上依法逮捕之人脫逃各處有期徒刑六月 其餘部分無罪 孫伯並以加害生命之事恐嚇他人致生危害於安全處有期徒刑 [illegible]▲徐寶青竊盜案（主文）徐寶青竊盜處拘役 [illegible] 失火延燒現供人使用之住宅處有期徒刑 [illegible] 月緩刑四年▲周阿理誣告案（主文）周阿理意圖他人受刑事處分向該管公務員誣告處有期徒刑三月▲錢昌君傷害案（主文）本件公訴不受理▲王阿根詐欺案（主文）本件公訴不受理▲吳氏傷害案（主文）[illegible]▲鄧徐氏等妨害案（主文）[illegible]▲馬玉生等強盜案（主文）馬玉生共同強盜而擄人勒贖處有期徒刑 [illegible] 結夥三人以上攜帶兇器於夜間侵入強盜處有期徒刑五年 沈福貴陳大固共同結夥三人以上攜帶兇器強盜而傷害人各處有期徒刑十年 吳石夫黃鐵吳陳玉奇各處有期徒刑 [illegible]▲王阿明恐嚇案（主文）王阿明共同意圖爲自己不法之所有以恐嚇使人將本人之物交付處有期徒刑六月緩刑三年▲王茂祥等強盜案（主文）王茂祥共同攜帶兇器強盜處有期徒刑 [illegible] 手槍一支子彈十六粒彈夾二只沒收 劉既鳴段小九均無罪▲魏李氏妨害家庭案（主文）魏李氏無罪▲趙小林竊盜案（主文）趙小林結夥三人竊盜處有期徒刑 [illegible]▲耿少華竊盜案（主文）耿少華於夜間侵入住宅竊盜未遂處有期徒刑三月▲趙順福等偽造案（主文）趙順福趙炳坤共同意圖供行使之用而收集偽造中國農民銀行一元券十一張各處有期徒刑一年六月 偽造銀行券沒收▲陳冬生搶奪案（主文）陳冬生搶奪處有期徒刑一年六月

＊批示＊

□第一特院

▼民事批示（十三日）▲香港嘉華儲蓄銀行上海分行股份有限公司清算人朱允康律師及王思方會計師聲請展延清算期日由 准自本年七月十九日起再展期六個月 仰即悉知照此批

□第二特院

▼刑事批示（十三日）▲李銘鼐狀請撤銷自訴由 狀悉查刑事訴訟法第三百十七條之規定 告訴或請求乃論之罪於第一審辯論終結前得撤回告訴 自訴人等所訴妨害秩序及妨害自由等罪 均非告訴乃論之罪 依法不得撤回 仰仍遵照此批▲陳王氏狀請令重慶公司發還陳世傑工資由 狀悉據稱陳世傑工資及賠償 應自向重慶公司領取 仰即知照此批

□地方法院

▼民事批示（十三日）▲周霄琴等狀請領證由 狀悉仰候原卷發回後另行核給可也此批

＊公示送達＊

□高二分院

▼民事案件 ▲朱祖陰與鴻豐莊等因欠款上訴一案 上訴人所在不明文書不能送達▲海軍聯歡社等與李杜等存款執行抗告一案 債務人等所在不明文書不能送達

□第一特院

▼民事案件 ▲林發昌與倪慶華因賬款一案 被告倪慶華應爲送達之處所不明文書無從送達▲王兆華與池長生等因賠償損害一案 被告池長生應爲送達之處所不明文件無從送達

▼刑事案件 ▲拍烏姆項末葛菲脫拉赫汀別爾曼竊盜一案 被告應收之文件無從送達▲尤錫根等竊盜一案 茲因被告李張寶住址不明 該被告應收之文件無從送達

▼定期開審 ▲立大莊與王叔章因欠款一案

□第二特院

▼民事案件 ▲數案本院於八月十九日上午十一時開審▲秦一棧與尚年生因欠租遷讓一案本院於八月念日上午十時開審▲徐大坤因欠款一案本院於九月五日上午十時開審▲童宗堯與宋羅氏經洪會款一案本院於九月七日上午九時開審▲李兆泉與李隨壽因存款一案本院於九月十二日下午二時開審▲仲煌等因存款一案本院於九月十二日下午二時開審

▼刑事案件 ▲王宏業訴張定湘瀆職一案 茲據法警報稱被告張定湘所在不明 判決正本無從送達▲史阿章詐欺案經張得意等提起附帶民訴一案 茲據法警報稱被告丁趙氏所在不明 判決正本無從送達

▼定期開審 ▲西滌勒姆金與愛立司克來孟等爲欠款一案規定九月八日上午十時五分開審

公債與金市

公債盤旋不已續趨微跌

▲大致五分至一二角間

昨日華商證券交易所各債券市況盤旋無已 殊鮮變化 各方交易仍集中於掉期一途 大戶方面進出亦微 市場人心雖堅 於此局之撲朔迷離 然而此際觀望 故整個市況走疲 多數僅略跌 集之下 兩盤結果 各種跌一角二角 形勢平穩 過程平定 盤旋念鮮可記

某行開進現金 標金由跌回平

▲外匯呆定如故 ▲結果不分軒輊

昨（八月十三日）標金市況由跌轉穩 中途曾趨昂勢 乃純金復小於前 繼傳某行開進現金三百五十條 價爲一千一百念七元半 由大德成生源永乾昌祥福泰亨等經售 轉爲平也 外匯仍見呆定 金市波折亦小 上午半日內 最高價一千一百三十二元 最低價一千一百念九元五角 僅差二元五角 …

交換所交換數報告

上海聯合準備委員會票據交換所八月十三日票據總數 國幣三千三百念七萬一千一百三十一元二角 內計交換數一千一百念七萬四千七百七十四萬 … 代收數 … 銀行業 … 上海銀行業同業公會聯合準備委員會 …

民衆廣告

遺失田單糧串 … 遺失土地執業證 … 遺失單串 … 遺失單串 … 遺失單串 … 遺失聲明 … 遺失糧串 …

聲明類

福源錢莊受託聲明 楊德卿君 …

律師彭詢代表恆泰拖駁公司聲明

律師張清照代表蔡廷保聲明 律師陳翰瀛代表永盛 …

鄭美醫西潤號 理光明 梁珍告昌衣經方明

存摺被竊

董俞律師代表解除遠東機器公司清理委員任通告

支票作廢

股款臨時收條遺失聲明

退受股聲明

推受盤聲明

租戶楊全榮

寶記經租賬房已房客逃欠蕭允中事啟

江蘇上海第一特區地方法院公告（聲請執管沈連生遺產）

催告羅惠泉君押款

遺失圖章聲明作廢

王善師律師表孝道星杜茂啓事 養律代曹惟謝金趙松事

劉律師素表清記總理福理旅社經理星方舍乾要和代俠臣理僉緊告

遺失聲明 遺失聲明 遺失聲明

出受盤聲明 推受盤聲明

遺失類